

SMLOUVA O NÁJMU PROSTOR SLOUŽÍCÍCH PODNIKÁNÍ

číslo 2022/00914

Česká pošta, s.p.

se sídlem: Politických vězňů 909/4, 225 99, Praha 1
IČO: 47114983
DIČ: CZ47114983
zastoupen: Ing. Oldřichem Vytiskou, ředitelem útvaru správa majetku
a strategické investice
zapsán v obchodním rejstříku Městského soudu v Praze, sp. zn. A 7565
bankovní spojení: Československá obchodní banka, a. s.
[redacted]
[redacted]

(dále jen „**Pronajímatel**“)

a

CETIN a.s.

se sídlem: Českomoravská 2510/19, Libeň, 190 00 Praha 9
IČO: 04084063
DIČ: CZ04084063
zastoupena: Ivo Urbanem, manažerem, Nemovitosti & Logistika, na
základě pověření ze dne 20.10.2021
zapsána v obchodním rejstříku Městského soudu v Praze, sp. zn. B 20623
bankovní spojení: PPF banka a.s.
[redacted]

identifikační kód: **AB9002**(dále jen „**Nájemce**“)(dále jednotlivě jako „**Smluvní strana**“ nebo společně jako „**Smluvní strany**“)

uzavírají v souladu s ustanoveními § 2302 a násl. zákona č. 89/2012 Sb., občanský zákoník, ve znění
pozdějších předpisů (dále jen „**občanský zákoník**“), tuto Smlouvu o nájmu prostor sloužících podnikání
(dále jen „**Smlouva**“).

1. Předmět Smlouvy

- 1.1. Pronajímatel prohlašuje, že je oprávněn hospodařit s budovou č.p. 383, která je součástí pozemku parc. č. 1836 v k.ú. Holešovice, obci Praha, část obce Holešovice (dále jen jako **Budova**), jak je zapsáno v katastru nemovitostí vedeném Katastrálním úřadem pro hlavní město Prahu, Katastrálním pracovištěm Praha, na listu vlastnictví č. 930 pro k.ú. Holešovice, na adrese Praha 7, Milady Horákové 383/79.
- 1.2. Pronajímatel přenechává na základě této Smlouvy Nájemci do užívání prostory nacházející se v suterénu, 4. a 5. NP v Budově, a to:

Druh a popis místnosti	Číslo místnosti	Umístění	Výměra v m ²
Technická místnost	033	suterén	66,08 m ²
Technická místnost	033A	suterén	6,80 m ²
Technická místnost	033B	suterén	8,08 m ²
Technická místnost	029	suterén	18,93 m ²
Sklad	409	3. patro	21,76 m ²
Kancelář	410	3. patro	8,53 m ²
Kancelář	411	3. patro	19,17 m ²
Kancelář	412	3. patro	19,30 m ²
Technická místnost	413	3. patro	126,99 m ²
Strojovna	418	3. patro	42,26 m ²
Sklad	419	3. patro	19,70 m ²
Telefonní ústředna	504	4. patro	51,33 m ²

Celkem: 408,93 m² (dále jen jako „**Předmět nájmu**“).

Grafické znázornění umístění Předmětu nájmu tvoří přílohu č. 1 této Smlouvy.

- 1.3. Pronajímatel prohlašuje, že k okamžiku podpisu této Smlouvy je Předmět nájmu ve stavu způsobilém k řádnému užívání v souladu s účelem, ke kterému má sloužit, a nejsou mu známy žádné okolnosti svědčící o opaku. Nájemce Předmět nájmu ke dni uzavření této Smlouvy již užívá, a to na základě Smlouvy o nájmu nebytových prostor č. 7710001003 ze dne 31.3.2003 (dále jen jako **Předcházející smlouva**). O aktuálním stavu Předmětu nájmu bude vyhotoven nový předávací protokol, který bude stvrzen podpisy obou Smluvních stran.
- 1.4. Nájemce prohlašuje, že si Předmět nájmu prohlédl, je mu znám jeho stavebně-technický stav a konstatuje, že pro účely nájmu je Předmět nájmu zcela vyhovující a s tímto jej od Pronajímatele do svého užívání přijímá.
- 1.5. Předmět nájmu je pronajímán za účelem výkonu podnikatelské činnosti Nájemce blíže specifikované v odstavci 1.6. této Smlouvy. Užíváním Předmětu nájmu nesmí Nájemce poškozovat hospodářské a obchodní zájmy Pronajímatele. Porušení jakékoliv z povinností Nájemce dle tohoto odstavce 1.5. Smlouvy a/nebo užívání Předmětu nájmu k jinému než sjednanému účelu bez předchozího písemného souhlasu Pronajímatele a bez změny této Smlouvy je důvodem k výpovědi této Smlouvy ze strany Pronajímatele bez výpovědní doby. Za každé jednotlivé porušení jakékoli povinnosti dle tohoto odstavce 1.5. Smlouvy a také v případě užívání Předmětu nájmu k jinému než sjednanému účelu bez předchozího písemného souhlasu Pronajímatele je Nájemce povinen uhradit Pronajímateli smluvní pokutu ve výši 50.000,- Kč, která je splatná do 30 (třiceti) dnů od doručení výzvy k zaplacení.

- 1.6. Podnikatelskou činností (předmětem podnikání), kterou bude Nájemce v Předmětu nájmu provozovat, je výkon komunikačních činností ve smyslu zákona č. 127/2005 Sb., o elektronických komunikacích, a o změně některých souvisejících zákonů, ve znění pozdějších předpisů. Nájemce prohlašuje, že má pro účel všech činností, které zamýšlí v Předmětu nájmu provozovat, získána veškerá potřebná povolení či oprávnění. K případné změně podnikatelské činnosti vykonávané v Předmětu nájmu je Nájemce povinen vyžádat si předem písemný souhlas Pronajímatele; porušení této povinnosti je důvodem k výpovědi této Smlouvy ze strany Pronajímatele bez výpovědní doby. Změní-li Nájemce výkon podnikatelské činnosti v Předmětu nájmu bez souhlasu Pronajímatele, je povinen Pronajímateli uhradit smluvní pokutu ve výši 50.000,- Kč, která je splatná do 30 (třiceti) dnů od doručení výzvy k zaplacení.

2. Práva a povinnosti Smluvních stran

- 2.1. Pronajímatel se zavazuje umožnit řádný a nerušený výkon práv Nájemce po celou dobu nájemního vztahu založeného touto Smlouvou.
- 2.2. Nájemce se zavazuje:
- a) užívat Předmět nájmu jako řádný hospodář;
 - b) umožnit Pronajímateli vstup do Předmětu nájmu na základě předchozího písemného oznámení;
 - c) strpět nutný přístup Pronajímatele nebo jeho zástupce do Předmětu nájmu i v případě své nepřítomnosti, bude-li takový přístup (podle odůvodněného názoru Pronajímatele nebo jeho zástupce) nutný z důvodu hrozící či vzniklé škody na majetku, zdraví či životě, aniž by Pronajímatel či takový zástupce byli za takové jednání vystaveni odpovědnosti (za předpokladu, že v průběhu takového vstupu Pronajímatel či jeho zástupci zajistí přiměřenou ochranu majetku Nájemce) s tím, že Pronajímatel podrobnosti takového vstupu poté písemně oznámí Nájemci;
 - d) zabezpečovat na své náklady úklid v Předmětu nájmu;
 - e) dodržovat relevantní platné právní předpisy o ochraně životního prostředí;
 - f) hradit všechny náklady na drobné opravy a běžnou údržbu Předmětu nájmu; za drobné opravy se považují opravy Předmětu nájmu a jeho vnitřního vybavení, pokud je toto vybavení součástí Předmětu nájmu a je ve vlastnictví Pronajímatele, a to podle věcného vymezení nebo podle výše nákladu.

Podle věcného vymezení se za drobné opravy považují tyto opravy a výměny:

- (i) opravy jednotlivých vrchních částí podlah, opravy podlahových krytin a výměny prahů a lišt,
- (ii) opravy jednotlivých částí oken a dveří a jejich součástí a výměny zámků, kování, klik, rolet a žaluzií,
- (iii) výměny elektrických koncových zařízení a rozvodných zařízení, zejména vypínačů, zásuvek, jističů, zvonků, domácích telefonů, zásuvek rozvodů datových sítí, signálů analogového i digitálního televizního vysílání a výměny zdrojů světla v osvětlovacích tělesech,
- (iv) výměny uzavíracích ventilů u rozvodu plynu s výjimkou hlavního uzávěru pro Předmět nájmu,
- (v) opravy uzavíracích armatur na rozvodech vody, výměny sifonů a lapačů tuku,

(vi) opravy indikátorů vytápění a opravy a certifikace vodoměrů teplé a studené vody.

Za drobné opravy se dále považují opravy vodovodních výtoků, zápachových uzávěrek, odsavačů par, digestoří, mísicích baterií, sprch, ohřivačů vody, bidetů, umyvadel, van, výlevků, dřezů, splachovačů, kuchyňských sporáků, pečicích trub, vaříčů, infrazářičů, kuchyňských linek, vestavěných a přistavěných skříní. U zařízení pro vytápění se za drobné opravy považují opravy kamen na tuhá paliva, plyn a elektřinu, kotlů etážového topení na pevná, kapalná a plynná paliva, včetně uzavíracích a regulačních armatur a ovládacích termostátů etážového topení; nepovažují se však za ně opravy radiátorů a rozvodů ústředního vytápění. Za drobné opravy se považují rovněž výměny drobných součástí předmětů uvedených výše v tomto písmenu f).

Podle výše nákladu se za drobné opravy považují další opravy Předmětu nájmu a jeho vybavení a výměny součástí jednotlivých předmětů tohoto vybavení, které nejsou uvedeny v tomto písmenu f), jestliže náklad na jednu opravu nepřesáhne částku 20.000,- Kč. Provádí-li se na téže věci několik oprav, které spolu souvisejí a časově na sebe navazují, je rozhodující součet nákladů na všechny tyto opravy. Náklady na dopravu a jiné náklady spojené s opravou, pokud jsou uvedeny v daňovém dokladu o provedení opravy, se do nákladů na tuto opravu nezapočítávají.

Náklady spojené s běžnou údržbou Předmětu nájmu jsou náklady na udržování a čištění Předmětu nájmu, které se provádějí obvykle při delším užívání Předmětu nájmu. Jsou jimi zejména pravidelné prohlídky a čištění předmětů uvedených výše v tomto písmenu f) (plynospotřebičů apod.), malování včetně opravy omítek, tapetování a čištění podlah včetně podlahových krytin, obkladů stěn, čištění zanesených odpadů až ke svislým rozvodům a vnitřní nátěry.

- g) oznámit potřebu oprav, které je povinen zajišťovat Pronajímatel; za škody vzniklé nesplněním této povinnosti odpovídá Nájemce. Pronajímatel je povinen opravu provést nejpozději do 14 dnů, nedohodnou-li se Smluvní strany jinak;
- h) nejpozději ke dni ukončení účinnosti této Smlouvy odevzdat Pronajímateli zpět vyklizený Předmět nájmu v takovém stavu, v jakém byl v době, kdy jej převzal, s přihlédnutím k obvyklému opotřebení při řádném užívání a údržbě. Nájemce bere na vědomí, že převzal-li Předmět nájmu se zapojenými měřidly energií (zejména elektroměr a/nebo plynoměr), je povinen vrátit Předmět nájmu se zapojenými měřidly energií. Pokud tak neučiní, je Nájemce povinen za chybějící či zničené výše uvedené vybavení a zařízení zaplatit Pronajímateli odpovídající náhradu, včetně náhrady veškerých nákladů, které musel Pronajímatel vynaložit na znovuzapojení měřidel energií. O odevzdání Předmětu nájmu zpět Pronajímateli bude Pronajímatelem vyhotoven předávací protokol, který bude stvrzen podpisy obou Smluvních stran. Smluvní strany se dohodly, že neodevzdá-li Nájemce Předmět nájmu Pronajímateli nejpozději ke dni skončení nájmu (ukončení účinnosti Smlouvy), je Nájemce povinen zaplatit Pronajímateli jako náhradu za užívání Předmětu nájmu alikvotní část nájemného platného pro poslední měsíc účinnosti Smlouvy za každý i započatý den, a to až do dne, kdy Nájemce Pronajímateli Předmět nájmu skutečně odevzdá. Náhrada je splatná v termínech stanovených Smlouvou pro placení nájemného. Za každý den prodlení s odevzdáním Předmětu nájmu zpět Pronajímateli je Nájemce navíc povinen zaplatit smluvní pokutu ve výši 1.000,- Kč, která je splatná do 30 dnů od doručení výzvy k zaplacení;
- i) užívat společné prostory a společná zařízení Budovy jen k účelům, ke kterým jsou určeny; vchody, průjezdy, chodby, dvory, pudy a jiné společné prostory bude udržovat volně;
- j) neprovádět v Předmětu nájmu žádné stavební úpravy ani jiné změny či měnit charakter Předmětu nájmu bez předchozího písemného souhlasu Pronajímatele. Porušení jakékoliv povinnosti stanovené tímto písmenem j) může být bez dalšího důvodem k výpovědi této Smlouvy ze strany Pronajímatele bez výpovědní doby. Za porušení jakékoliv své

Pm

povinnosti dle tohoto písmene j)) je Nájemce povinen uhradit Pronajímateli smluvní pokutu ve výši 50.000,- Kč, která je splatná do 30 (třiceti) dnů od doručení výzvy k zaplacení;

- k) nepřenechat Předmět nájmu či jeho část do užívání třetí osobě ani jej neposkytnout třetí osobě formou spoluúčasti na podnikání; porušení jakékoliv povinnosti stanovené tímto písmenem k) může být bez dalšího důvodem k výpovědi této Smlouvy ze strany Pronajímatele bez výpovědní doby. Za porušení jakékoliv své povinnosti dle tohoto písmene k) je Nájemce povinen uhradit Pronajímateli smluvní pokutu ve výši 50.000,- Kč, která je splatná do 30 (třiceti) dnů od doručení výzvy k zaplacení;
- l) nezřídít v Předmětu nájmu své sídlo nebo pro tyto účely využívat jeho adresu;
- m) neprodleně Pronajímatele informovat o případné pojistné události;
- n) sjednat a hradit pojištění odpovědnosti za škodu na zdraví a majetku v rozsahu běžném pro rozsah podnikání Nájemce.

Pronajímatel neodpovídá za případné poškození, ztrátu nebo odcizení věcí z majetku Nájemce, ledaže by je způsobil Pronajímatel nebo osoba na jeho straně, ať již úmyslně nebo nedbalostí.

3. Nájemné a úhrady za plnění spojená s užíváním Předmětu nájmu

- 3.1. Výše nájemného a úhrad za plnění poskytovaná v souvislosti s užíváním Předmětu nájmu (dále též „**Služby**“), termíny a způsob úhrady jsou specifikovány ve Splátkovém kalendáři, který tvoří přílohu č. 2 a je nedílnou součástí této Smlouvy (dále jen „**Splátkový kalendář**“).
- 3.2. K částce nájemného bude připočtena DPH v zákonné výši. Zálohové platby jsou stanoveny včetně DPH. K paušálním platbám bude připočtena DPH v zákonné výši. Nájemce je povinen hradit veškeré platby určené touto Smlouvou včetně příslušné DPH.
- 3.3. Dodávku elektrické energie do Předmětu nájmu si zajišťuje Nájemce sám na své náklady a odpovědnost.
- 3.4. Dodávka vody (vodné) a odvod odpadních vod (stočné) budou Nájemcem hrazeny paušální částkou. Výše paušální částky na úhradu uvedených nákladů je uvedena ve Splátkovém kalendáři s tím, že Pronajímatel je oprávněn každoročně jednostranně upravit výši paušální částky na základě skutečných nákladů, které mu v souvislosti s touto službou vznikly. Změnu výše paušální částky oznámí Pronajímatel Nájemci vždy doporučeným dopisem, v jehož příloze bude uvedena nová výše paušální platby (částky) vč. uvedení jejího výpočtu a nový Splátkový kalendář.
- 3.5. Pronajímatel se zavazuje zajišťovat vytápění Předmětu nájmu ze společné kotelny domu č.p. 383. Cena za vytápění bude Nájemcem hrazena paušální částkou. Výše paušální částky na úhradu uvedených nákladů je uvedena ve Splátkovém kalendáři s tím, že Pronajímatel je oprávněn každoročně jednostranně upravit výši paušální částky na základě skutečných nákladů, které mu v souvislosti s touto službou vznikly. Změnu výše paušální částky oznámí Pronajímatel Nájemci vždy doporučeným dopisem, v jehož příloze bude uvedena nová výše paušální platby (částky) vč. uvedení jejího výpočtu a nový Splátkový kalendář.
- 3.6. Nájemce je povinen dále hradit podíl na nákladech na odvoz odpadu. Služba dle tohoto odstavce bude hrazena paušální částkou, která je určena v závislosti na podílu plochy Předmětu nájmu k celkové ploše Budovy. Výše paušální částky na úhradu uvedených nákladů je uvedena ve Splátkovém kalendáři s tím, že Pronajímatel je oprávněn každoročně jednostranně upravit výši paušální částky na základě skutečných nákladů, které mu vznikly. Změnu výše paušální částky

PJM

oznámit Pronajímatel Nájemci vždy doporučeným dopisem, v jehož příloze bude uvedena nová výše paušální platby (částky) vč. jejího výpočtu a nový Splátkový kalendář.

- 3.7. Nájemce je povinen bezodkladně Pronajímateli oznámit veškeré změny, které se týkají změn v platbě DPH, zejm. jeho zrušení registrace plátce DPH.
- 3.8. Nájemce se zavazuje hradit nájemné a platby za Služby s nájmem spojené řádně a včas v termínech uvedených ve Splátkovém kalendáři. Jednotlivé platby uhradí Nájemce na bankovní účet Pronajímatele pod přiděleným variabilním symbolem, kterým je evidenční číslo daňového dokladu.
- 3.9. Za nedodržení termínu splatnosti jednotlivých plateb má Pronajímatel právo na zaplacení smluvního úroku z prodlení ve výši 0,12 % dlužné částky za každý i započatý den prodlení.
- 3.10. Pronajímatel si vyhrazuje právo vypovědět tuto Smlouvu bez výpovědní doby, bude-li Nájemce v prodlení s placením nájemného nebo úhrad za poskytované Služby nebo s částí těchto úhrad (tj. Nájemce nesplní řádně a včas) o více než 30 dnů po termínu splatnosti, a to i přes písemné upozornění Pronajímatele.
- 3.11. Pronajímatel a Nájemce se dohodli na složení jistoty (dále jen „**Kauce**“) ve výši 48.000,- Kč (slovy: čtyřicet osm tisíc korun českých). Nájemce složí Kauci na účet Pronajímatele [redacted] později do třiceti (30) dnů ode dne nabytí účinnosti této Smlouvy. V případě nesložení Kauce Nájemcem ve výše uvedeném termínu je Pronajímatel oprávněn tuto Smlouvu vypovědět bez výpovědní doby.
- 3.12. Kauci nebo její část je Pronajímatel oprávněn použít během doby trvání a/nebo na základě ukončení této Smlouvy (ať již vypršením doby trvání nebo předčasným ukončením této Smlouvy) podle podmínek v ní uvedených za účelem:
- (i) započtení jakýchkoliv částek nájemného dlužných Nájemcem podle této Smlouvy Pronajímateli;
 - (ii) úhrady nákladů na odstranění škody vzniklé na Předmětu nájmu, způsobené Nájemcem, s výjimkou obvyklého opotřebení při řádném jeho užívání;
 - (iii) započtení oprávněných částek smluvních pokut splatných ze strany Nájemce Pronajímateli podle této Smlouvy.
- 3.13. Pokud dojde k čerpání celé nebo části Kauce, je Nájemce povinen Kauci doplnit do původní výše, a to ve lhůtě do jednoho (1) měsíce ode dne doručení písemné výzvy Pronajímatele Nájemci.
- 3.14. Pronajímatel se zavazuje Kauci, resp. její nepoužitou část, po skončení nájmu založeného touto Smlouvou Nájemci vrátit, pokud nebyla oprávněně čerpána, a to do jednoho měsíce ode dne, kdy Nájemce Předmět nájmu vyklidil a předal Pronajímateli. Kauce se vrací na účet Nájemce uvedený v záhlaví této Smlouvy, nedohodnou-li se Smluvní strany písemně jinak.
- 3.15. Smluvní strany se dohodly, že Pronajímatel je oprávněn nájemné sjednané dle této Smlouvy za podmínek níže uvedených každoročně k 1. lednu zvýšit v závislosti na růstu míry inflace zjišťované Českým statistickým úřadem. Nájemné se v takovém případě upraví o míru inflace předchozího kalendářního roku podle vzorce:

$$NN = NS \times (1 + i/100)$$

NN – nově upravená výše nájemného

NS – výše nájemného placená v předchozím kalendářním roce
i – míra inflace v předchozím kalendářním roce (v %).

- 3.15.1. Zvýšení nájemného o míru inflace dle tohoto ustanovení je Pronajímatel oprávněn uplatnit nejdříve ode dne 1.1.2023. Mírou inflace se pro účely této Smlouvy rozumí přírůstek průměrného indexu spotřebitelských cen (CPI – Consumer Price Index) za posledních dvanáct měsíců proti průměru předchozích dvanácti měsíců.
- 3.15.2 V období do vyhlášení výše míry inflace za předchozí kalendářní rok ze strany Českého statistického úřadu bude Nájemcem Pronajímateli hrazeno nájemné ve výši dle předchozího kalendářního roku. Pronajímatel oznámí Nájemci novou výši nájemného po vyhlášení míry inflace formou písemné výzvy, jejíž součástí bude nový Splátkový kalendář. Rozdíl mezi původní výší nájemného, kterou Nájemce uhradil na základě původního daňového dokladu – Splátkového kalendáře a novou výší nájemného po jejím navýšení o inflaci, uhradí Nájemce na základě opravného daňového dokladu zaslaného mu Pronajímatelem s termínem splatnosti 14 dnů od data vystavení opravného daňového dokladu.

4. Doba nájmu a ukončení nájmu

- 4.1. Nájem se sjednává na dobu určitou, a to do **30.6.2030**.

Nebude-li některou ze Smluvních stran doručeno nejpozději šest (6) celých kalendářních měsíců před uplynutím sjednané doby nájmu druhé Smluvní straně písemné oznámení, že trvá na ukončení této Smlouvy ke dni uplynutí doby určité (sjednané doby nájmu), prodlužuje se automaticky doba trvání této Smlouvy (doba nájmu) o osm (8) let za stejných podmínek sjednaných touto Smlouvou. Takto může být Smlouva automaticky prodloužena jen jednou.

- 4.2. Nájem lze ukončit:

- a) písemnou dohodou Smluvních stran;
- b) písemnou výpovědí z důvodů stanovených v ustanovení § 2308 a § 2309 občanského zákoníku. Výpovědní doba v tomto případě činí 3 (tři) měsíce a začíná běžet první den měsíce následujícího po měsíci, v němž byla výpověď doručena druhé Smluvní straně;
- c) z dalších důvodů výslovně uvedených v občanském zákoníku nebo v této Smlouvě a tam uvedených výpovědních dobách.

- 4.3. Pronajímatel má právo kdykoli Smlouvu vypovědět bez výpovědní doby, užívá-li Nájemce přes písemnou výstrahu Předmět nájmu nebo trpí-li užívání Předmětu nájmu třetí osobou takovým způsobem, že Pronajímateli vzniká škoda nebo mu hrozí značná škoda.
- 4.4. Nájemce je oprávněn vypovědět nájem založený touto Smlouvou, jestliže Nájemce ukončí provoz telekomunikačního zařízení umístěného v Předmětu nájmu; výpovědní doba v tomto případě činí 3 (tři) měsíce a začíná běžet prvního dne měsíce následujícího po doručení výpovědi Pronajímateli.
- 4.5. Smluvní strany se dohodly, že na nájemní vztah upravený touto Smlouvou se nepoužije ustanovení § 2285 občanského zákoníku.

5. Zvláštní povinnosti týkající se zajištění BOZP a PO

- 5.1. Nájemce bere na vědomí, že Předmět nájmu pronajatý dle této Smlouvy je předaným pracovištěm Nájemce po celou dobu trvání nájemního vztahu dle této Smlouvy.

- 5.2. Nájemce je povinen v Předmětu nájmu dodržovat všechna ustanovení zákonných předpisů týkající se bezpečnosti a ochrany zdraví při práci (dále též jako „BOZP“) a požární ochrany (dále též „PO“) a další ustanovení interních předpisů Pronajímatele, se kterými byl Nájemce seznámen. Za tímto účelem je Pronajímatel oprávněn provádět pravidelné kontroly Předmětu nájmu.
- 5.3. Nájemce je povinen po celou dobu nájmu zajišťovat pro všechny osoby, které se s jeho vědomím v Předmětu nájmu zdržují, bezpečnost a ochranu zdraví ve smyslu obecně závazných předpisů.
- 5.4. Nájemce je povinen se před zahájením činnosti prokazatelně seznámit s předpisy BOZP a PO vztahujícími se na pronajímaný Předmět nájmu a s těmito prokazatelně seznámit své zaměstnance.
- 5.5. Nájemce je povinen se s Pronajímatelem vzájemně písemně informovat o rizicích a přijatých opatřeních k ochraně před jejich působením, která se týkají výkonu práce v Předmětu nájmu, a spolupracovat s Pronajímatelem při zajišťování BOZP a PO.
- 5.6. Nájemce je povinen užívat Předmět nájmu pouze k účelu dohodnutému touto Smlouvou s ohledem na provozované činnosti. O všech mimořádných činnostech a změnách Předmětu nájmu, které by mohly mít vliv na PO nebo BOZP, je Nájemce povinen prokazatelně informovat Pronajímatele a vyžádat si jeho souhlas se změnami.
- 5.7. Nájemce je povinen zajišťovat a dokladovat potřebné revize, kontroly a opravy všech zařízení a prostředků PO, které jsou součástí jemu pronajatého Předmětu nájmu, dále elektrických a plynových spotřebičů, strojů a přístrojů a dalších technických zařízení umístěných v Předmětu nájmu, a to v souladu s termíny, které jsou stanoveny obecně závaznými právními předpisy, pokyny výrobců a technickými normami.
- 5.8. Pokud provozovaná činnost vyžaduje nadstandardní vybavení přenosnými hasicími přístroji, popřípadě jinými prostředky PO, zabezpečí toto dovybavení Nájemce na své náklady, a toto vybavení zůstává jeho majetkem se všemi k němu se vztahujícími povinnostmi.
- 5.9. Nájemce je povinen dbát, aby spotřebiče, stroje a přístroje v Předmětu nájmu byly obsluhovány pouze osobami k této činnosti oprávněnými a způsobilými.
- 5.10. Nájemce je povinen dbát, aby nedošlo k přetížení elektroinstalace či škodám na jiných zařízeních z důvodu nevhodné manipulace.
- 5.11. Nájemce je povinen nahradit škodu vzniklou případným uložením pokuty v souvislosti s jeho nedovoleným či nevhodným užíváním veřejného prostranství nebo jiných prostor, přiléhajícím k pronajatým prostorám, jestliže tato byla uložena Pronajímateli.
- 5.12. Nájemce je povinen po předchozím ohlášení umožnit Pronajímateli nebo jím pověřeným osobám vstup do Předmětu nájmu za účelem kontroly řádného užívání Předmětu nájmu, dodržování povinností Nájemce v oblasti požární ochrany a bezpečnosti práce a ochrany zdraví.
- 5.13. Nájemce je povinen zabezpečit, aby ohlášeným kontrolám Pronajímatele zaměřeným na oblast PO a BOZP byl přítomen jeho odpovědný pracovník.

6. Závěrečná ustanovení

- 6.1. Tato Smlouva se řídí a je vykládána v souladu s právním řádem České republiky.
- 6.2. Smluvní strany se dohodly, že na smluvní vztah uzavřený mezi nimi na základě této Smlouvy se neuplatní nařízení vlády č. 308/2015 Sb. ani ustanovení § 1765, § 1766, § 1899 odst. 2, § 2221 odst. 2, § 2223, § 2233 odst. 2, § 2304 odst. 2, § 2311 a § 2315 občanského zákoníku do té míry, do které je možné aplikaci těchto ustanovení vyloučit dohodou Smluvních stran. Smluvní strany tímto souhlasí, že výkon práv Smluvních stran dle § 2314 občanského zákoníku nebude mít vliv na práva a povinnosti Smluvních stran dle této Smlouvy, zejména ve vztahu k ukončení nájmu, vyklizení Předmětu nájmu, jeho předání Pronajímateli a souvisejících práv a povinností. Smluvní strany výslovně souhlasí s tím, že případné námitky podané Nájemcem dle § 2314 odst. 1 občanského zákoníku nezakládají právo Nájemce dále užívat Předmět nájmu po dni, ke kterému nájem zanikl v důsledku výpovědi Pronajímatele.
- 6.3. Uplatněním jakékoli smluvní pokuty dle této Smlouvy není dotčeno právo na náhradu skutečné škody a ušlého zisku ve výši přesahující uhrazenou smluvní pokutu.
- 6.4. Tato Smlouva může být měněna pouze vzestupně očíslovanými písemnými dodatky ke Smlouvě podepsanými oběma Smluvními stranami, za předpokladu úplné a bezvýhradné shody na jejich obsahu, bez připuštění byť nepatrných odchylek. Jakákoliv ústní ujednání o změnách této Smlouvy budou považována za právně neplatná a neúčinná. Písemná forma je vyžadována i pro dohodu o ukončení účinnosti této Smlouvy.
- 6.5. Podpisem této Smlouvy Nájemce bere na vědomí, že Pronajímatel bude podle platných předpisů vztahujících se k ochraně osobních údajů zpracovávat osobní údaje Nájemce uvedené v této Smlouvě, případně veškeré další údaje poskytnuté Nájemcem v souvislosti se smluvním vztahem založeným touto Smlouvou (dále jen „**osobní údaje Nájemce**“), a to za účelem plnění předmětu této Smlouvy. Osobní údaje Nájemce budou zpracovávány na základě právního titulu, kterým je plnění Smlouvy a pro který je jejich zpracování nezbytné. Pronajímatel bude osobní údaje Nájemce zpracovávat po dobu trvání účinnosti této Smlouvy, případně po skončení její účinnosti až do vypořádání veškerých vzájemných práv a povinností Smluvních stran vyplývajících z této Smlouvy, případně po dobu delší, je-li odůvodněna dle platných právních předpisů. Nájemce je povinen informovat obdobně fyzické osoby, jejichž osobní údaje pro účely související s plněním této Smlouvy Pronajímateli předává.
- V souladu s výše uvedeným, tj. za účelem plnění Smlouvy, mohou být osobní údaje Nájemce předávány třetím osobám, je-li to nezbytné k zajištění dodání služeb, oprav, revizí či jiných úkonů týkajících se Předmětu nájmu nebo jeho vybavení ve vlastnictví Pronajímatele.
- V případě zamýšleného převodu či přechodu vlastnického práva, resp. práva hospodařit, k nemovité věci je Pronajímatel oprávněn předat osobní údaje Nájemce nabyvateli či zájemci o nabytí tohoto vlastnického práva, resp. práva hospodařit. Účelem takového zpracování osobních údajů je oprávněný zájem třetí strany. Pokud s jakýmkoli zpracováním uvedeným v tomto odstavci Nájemce jako subjekt údajů nesouhlasí, má právo proti takovému zpracování podat námitku.
- Nájemce bere na vědomí, že další informace související se zpracováním jeho osobních údajů, včetně práv subjektu údajů, nalezne v aktuální verzi dokumentu *Informace o zpracování osobních údajů* dostupném na webových stránkách Pronajímatele www.ceskaposta.cz.
- 6.6. Za účelem plnění práv a povinností vyplývajících ze Smlouvy nebo vzniklých v souvislosti se Smlouvou si Smluvní strany navzájem předávají nebo mohou předávat osobní údaje (dále jen „**osobní údaje**“) ve smyslu čl. 4 odst. 1 Nařízení Evropského parlamentu a Rady (EU) č. 2016/679 ze dne 27. dubna 2016, o ochraně fyzických osob v souvislosti se zpracováním

du

osobních údajů a o volném pohybu těchto údajů a o zrušení směrnice 95/46/ES (obecné nařízení o ochraně osobních údajů), (dále jen „GDPR“) subjektů údajů, kterými jsou zejména zástupci, zaměstnanci nebo zákazníci druhé Smluvní strany či jiné osoby pověřené druhou Smluvní stranou k výkonu či plnění práv a povinností vyplývajících ze Smlouvy nebo vzniklých v souvislosti se Smlouvou. Přejímající Smluvní strana je tak vzhledem k předávaným osobním údajům v pozici správce.

Účelem předání osobních údajů je plnění Smlouvy. Smluvní strany prohlašují, že předávané osobní údaje budou zpracovávat pouze k naplnění tohoto účelu, a to v souladu s platnými právními předpisy, zejména v souladu s GDPR.

Smluvní strany prohlašují, že pro předání osobních údajů druhé Smluvní straně disponují platným právním titulem v souladu s čl. 6 odst. 1 GDPR.

Smluvní strany berou na vědomí, že za účelem plnění Smlouvy může docházet k předání osobních údajů z přejímající Smluvní strany třetí osobě, zejména osobě, prostřednictvím které přejímající Smluvní strana vykonává či plní práva a povinnosti vyplývající ze Smlouvy nebo vzniklá v souvislosti se Smlouvou.

Předávající Smluvní strana zajistila nebo zajistí splnění veškerých zákonných podmínek nezbytných pro předání osobních údajů vůči subjektům údajů, zejména informuje subjekty údajů o skutečnosti, že došlo k předání konkrétních osobních údajů přejímající Smluvní straně, a to za účelem plnění Smlouvy. V případě, že přejímající Smluvní stranou je Nájemce, předávající Smluvní strana seznámí subjekty údajů rovněž i s podmínkami zpracování osobních údajů, včetně rozsahu zvláštních práv subjektu údajů, které jsou uvedeny v Zásadách zpracování osobních údajů dostupných na adrese <https://www.cetin.cz/zasady-ochrany-osobnich-udaju>. V případě, že přejímající Smluvní stranou je Pronajímatel, předávající Smluvní strana seznámí subjekty údajů rovněž i s podmínkami zpracování osobních údajů, které jsou uvedeny v aktuální verzi dokumentu *Informace o zpracování osobních údajů* dostupném na webových stránkách Pronajímatele www.ceskaposta.cz. Splnění povinnosti uvedené v tomto odstavci je předávající Smluvní strana povinna přejímající Smluvní straně na výzvu písemně doložit.

- 6.7. Smluvní strany se zavazují dodržovat právní předpisy a chovat se tak, aby jejich jednání nemohlo vzbudit důvodné podezření ze spáchání nebo páchaní trestného činu přičitatelného jedné nebo oběma smluvním stranám podle zákona č. 418/2011 Sb., o trestní odpovědnosti právnických osob a řízení proti nim, ve znění pozdějších předpisů.

Nájemce prohlašuje, že přijal a dodržuje interní korporátní compliance program navržený tak, aby byl zajištěn soulad činnosti Nájemce s pravidly etiky, morálky, platnými právními předpisy a mezinárodními smlouvami (program Corporate Compliance - <https://www.cetin.cz/corporate-compliance>).

- 6.8. Smluvní strany se zavazují, že učiní všechna opatření k tomu, aby se nedopustily ony a ani nikdo z jejich zaměstnanců či zástupců jakékoliv formy korupčního jednání, zejména jednání, které by mohlo být vnímáno jako přijetí úplatku, podplácení nebo nepřímé úplatkářství či jiný trestný čin spojený s korupcí dle zákona č. 40/2009 Sb., trestní zákoník, ve znění pozdějších předpisů. Smluvní strany se zavazují, že neposkytnou, nenabídnou ani neslíbí úplatek jinému nebo pro jiného v souvislosti s obstaráváním věcí obecného zájmu anebo v souvislosti s podnikáním svým nebo jiného. Smluvní strany se rovněž zavazují, že úplatek nepřijmou, ani si jej nedají slíbit, ať už pro sebe nebo pro jiného v souvislosti s obstaráním věcí obecného zájmu nebo v souvislosti s podnikáním svým nebo jiného. Úplatkem se přitom rozumí neoprávněná výhoda spočívající v přímém majetkovém obohacení nebo jiném zvýhodnění, které se dostává nebo má dostat uplácené osobě nebo s jejím souhlasem jiné osobě, a na kterou není nárok. Smluvní strany nebudou ani u svých obchodních partnerů tolerovat jakoukoliv formu korupce či uplácení.

- 6.9. Nájemce prohlašuje, že žádnou část obsahu této Smlouvy, včetně jejích příloh či jiných součástí, nepovažuje za své obchodní tajemství či důvěrné informace. Nájemce bere na vědomí, že v souladu s právními předpisy může být vyžadováno zveřejnění této Smlouvy či budoucích dohod, které tuto Smlouvu případně budou měnit, nahrazovat či rušit (dále jen „budoucí dohody“), ve veřejně přístupném registru. Zveřejnění provede Pronajímatel. Pronajímatel je oprávněn před zveřejněním Smlouvy či budoucích dohod ve Smlouvě či budoucích dohodách znečitelnit informace, na něž se nevztahuje uveřejňovací povinnost podle příslušného právního předpisu. Nájemce dále bere na vědomí, že v rámci hospodaření Pronajímatele s majetkem České republiky může být obsah této Smlouvy či budoucích dohod v odůvodněných případech zpřístupněn třetím stranám.
- 6.10. Je-li jakékoliv ustanovení této Smlouvy zcela nebo zčásti neplatné, relativně neúčinné nebo nevynutitelné nebo se takovým stane, nebude to mít vliv na platnost a vynutitelnost jejích dalších ustanovení, lze-li toto ustanovení oddělit od této Smlouvy jako celku. Smluvní strany vyvinou veškeré úsilí nahradit takové ustanovení novým, které bude svým obsahem a účinkem co nejvíce podobné neplatnému, relativně neúčinnému nebo nevynutitelnému ustanovení.
- 6.11. Tato Smlouva je vyhotovena ve 4 (slovy: čtyřech) stejnopisech s platností originálu, z nichž každá Smluvní strana obdrží po 2 (dvou) stejnopisech.
- 6.12. Tato Smlouva je uzavřena dnem podpisu oběma Smluvními stranami a účinnosti nabývá dne **1.7.2022** nebo dnem jejího zveřejnění v registru smluv podle toho, která skutečnost nastane později. Na plnění předmětu této Smlouvy poskytnutá od 1.7.2022 do data nabytí účinnosti této Smlouvy se přiměřeně použijí ustanovení této Smlouvy. Ke dni nabytí účinnosti této Smlouvy skončí účinnost Předcházející smlouvy.
- 6.13. Smluvní strany prohlašují, že tato Smlouva vyjadřuje jejich úplné a výlučné vzájemné ujednání týkající se daného předmětu této Smlouvy. Smluvní strany po přečtení této Smlouvy prohlašují, že byla uzavřena po vzájemném projednání, určité a srozumitelně, na základě jejich pravé, vážné míněné a svobodné vůle. Na důkaz uvedených skutečností připojují podpisy svých oprávněných osob či zástupců.
- 6.14. Smluvní strany prohlašují, že při jednání o této Smlouvě měly rovné postavení a žádná z nich nejednala tak, jako by byla slabší smluvní stranou. Smluvní strany se navzájem ujišťují, že ujednání v této Smlouvě považují za učiněná v oboustranné dobré víře a v souladu s dobrými mravy. Smluvní strany si byly při uzavírání této Smlouvy vědomy možnosti budoucích změn poměrů na trhu v oblasti jejich podnikatelské činnosti a prohlašují, že tyto změny představují podnikatelské riziko spojené s jejich činností, které nesou samy a dohodly se a považují za spravedlivé, že v důsledku takových případných změn nemohou uplatňovat vůči druhé Smluvní straně žádná práva.



6.15 Nedílnou součástí Smlouvy jsou následující přílohy:

Příloha č. 1 - Grafické znázornění umístění Předmětu nájmu
Příloha č. 2 - Splátkový kalendář

V Praze dne: **24-06-2022**

V Praze dne: **30.6.2022**

Pronajímatel:



Ing. Oldřich Vytiska

ředitel útvaru správa majetku a strateg. investice
Česká pošta, s.p.

Nájemce:



CETIN a.s.
Českomoravská 2510/19, Libeň
190 00 Praha 9
DIČ: CZ04084063

Ivo Urban

manažer, Nemovitosti & Logistika
na základě pověření
CETIN a.s.



*) Za formální správnost a dodržení všech interních postupů a pravidel České pošty, s.p.:
Ing. Helena Kadlecová, manažer specializovaného útvaru provozní činnosti Praha



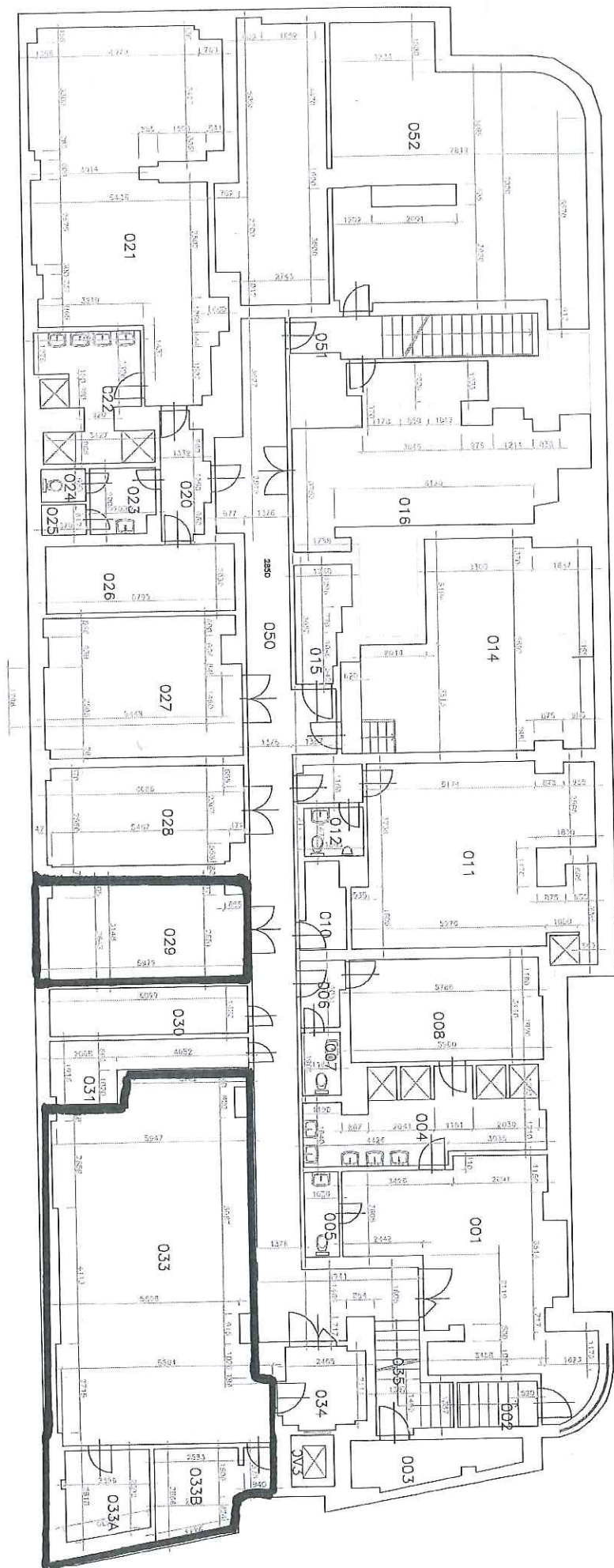

1) ГРАФИКЕ ЗНАХОДЖЕНІ
- ПОТЕРЕН

1) РАФИКЕ' ЗАВОДОВИ' - Ч.НП

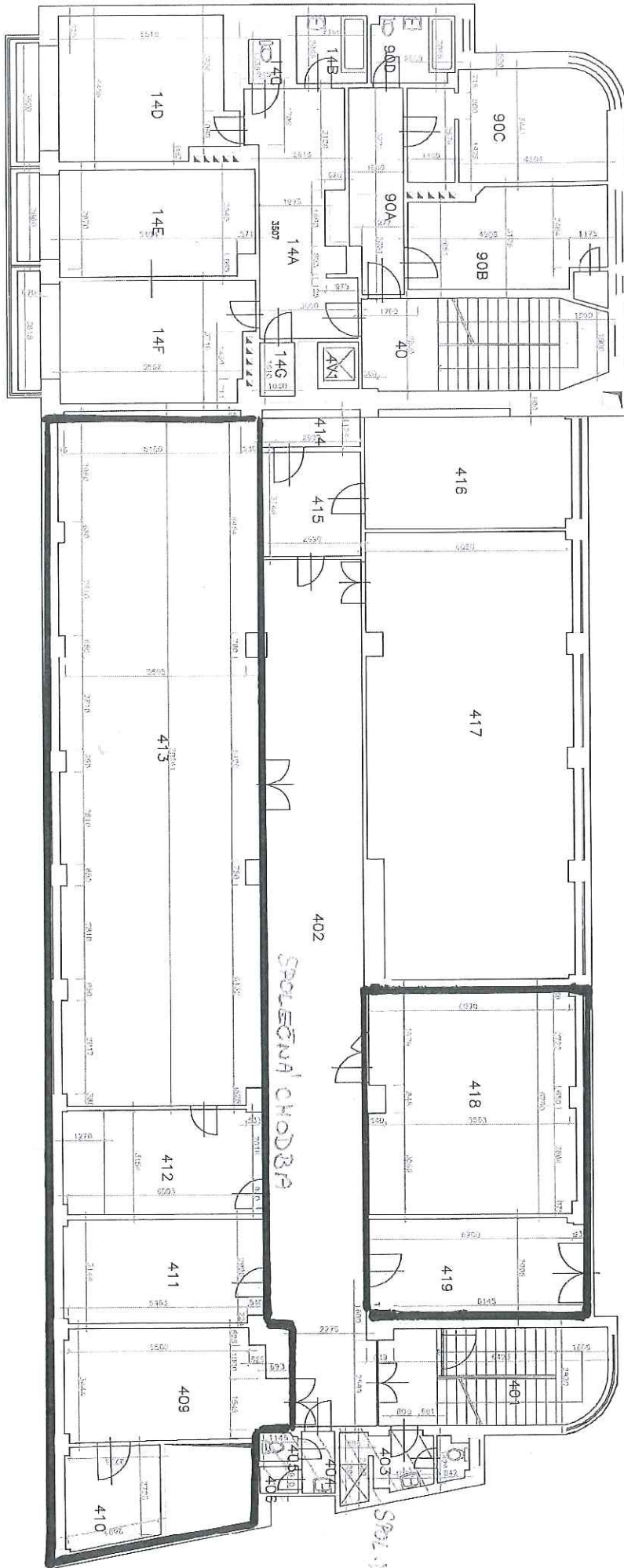

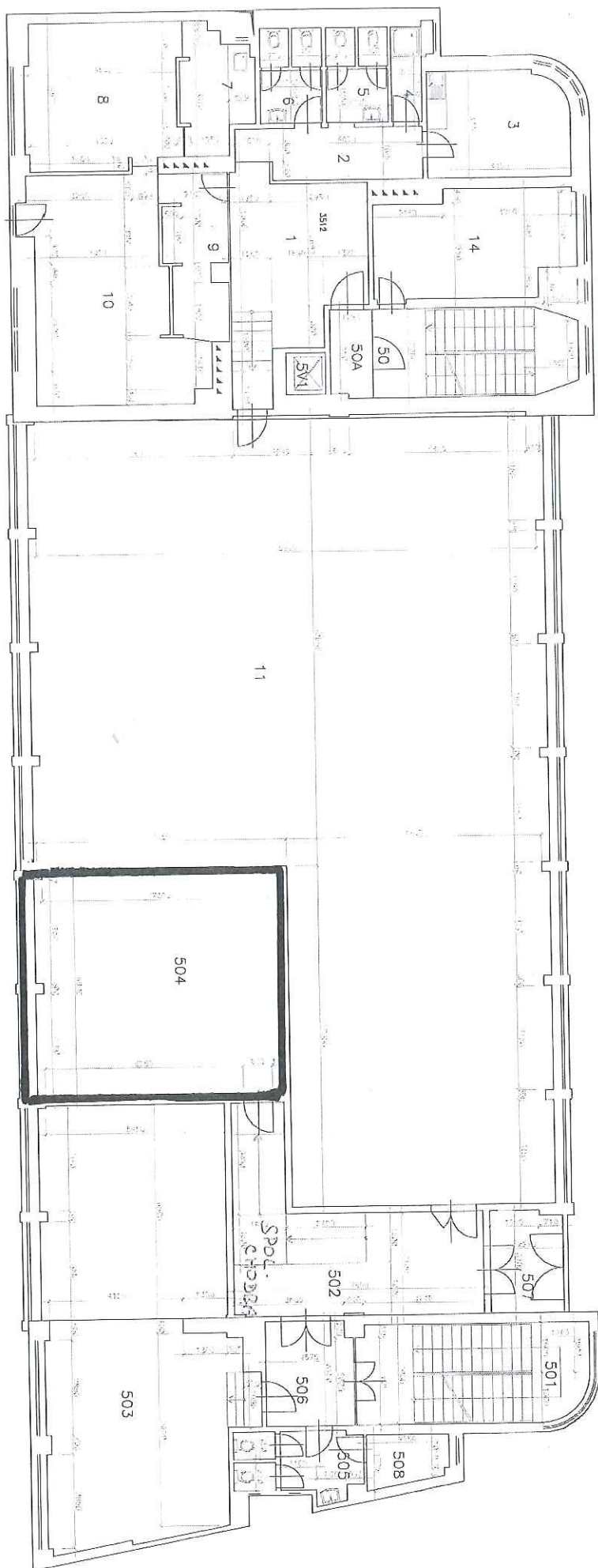

1) ОБРАТНОЕ ЗНАЧЕНИЕ
- 5. NP

Stanovené platby za užívání pronajatých prostor

Měsíční výše nájemného bez DPH - uvede se nájemné za parkování
Měsíční výše nájemného bez DPH - uvede se nájemné pronájem movitých věcí
Měsíční výše nájemného bez DPH - uvede se nájemné pronájem movitých věcí

Pausální platby bez DPH:	Sazba DPH
elektrická energie	21%
vodné	10%
sepné	10%
obřev TV	21%
plyn - Čp odebírá teplo od dodavatele	10%
teplo - Čp odebírá teplo od dodavatele	21%
osvětlení společných prostor	10%
teplo - Čp vyrábí teplo, od dodavatele odebírá jiné medium	21%
používání výtahu	10%
úklid	21%
vyvoz jímky	21%
odvoz odpadu	21%
ostatní	21%

Číslo	Sazba DPH
48 166,00	21%
-	21%
-	21%

Spátkový kalendář ke smlouvě č.

2022/00914

Pronajímatel:

Česká pošta, s.p.

Politických vězňů 909/4

225 99 Praha 1

ICO: 47114983

DIC: CZ47114983

zapsaný v obchodním rejstříku vedeném Městským soudem v Praze

ICO: 04084063
DIC: CZ04084063

Doplnit údaje pro účel pronajímatele:

Adresa pronajímaného objektu, pozemku:

Číslo obch. partnera: 4259214

Místo: Horské 383/79, Praha 7

za období:

2817000040 7.-12.2022

Procentum pro účtování vymeš:

Služby spojené s předemem nájmů

Stanovené období	DUZP	základ pro 21% DPH	21% DPH	osvobozeno dle § 56a	základ pro 10% DPH	10% DPH	základ pro 15% DPH	15% DPH	základ pro 21% DPH	21% DPH	základ pro 21% DPH	21% DPH	Halové vyrovnání	K úhradě celkem
červenec	01.07.2022	48 166,00	10 114,86	0,00	3 100,00	310,00	0,00	0,00	90,00	18,90	0,00	0,00	0,00	61 799,76
srpen	01.08.2022	48 166,00	10 114,86	0,00	3 100,00	310,00	0,00	0,00	90,00	18,90	0,00	0,00	0,00	61 799,76
září	01.09.2022	48 166,00	10 114,86	0,00	3 100,00	310,00	0,00	0,00	90,00	18,90	0,00	0,00	0,00	61 799,76
říjen	01.10.2022	48 166,00	10 114,86	0,00	3 100,00	310,00	0,00	0,00	90,00	18,90	0,00	0,00	0,00	61 799,76
listopad	01.11.2022	48 166,00	10 114,86	0,00	3 100,00	310,00	0,00	0,00	90,00	18,90	0,00	0,00	0,00	61 799,76
prosinec	01.12.2022	48 166,00	10 114,86	0,00	3 100,00	310,00	0,00	0,00	90,00	18,90	0,00	0,00	0,00	61 799,76
Celkem		288 996,00	60 689,16	0,00	18 600,00	1 860,00	0,00	0,00	540,00	113,40	0,00	0,00	0,00	370 798,56

Spjatnost jednotlivých plateb je stanovena na 15. kalendářní den v měsíci.

Spátkový kalendář vystavit:
Ing. Jena Franková
Bc. Veronika Pompeová
954 400 605
Telefonické spojení:
Datum vystavení dokladu: 1.7.2022

Rekapitulace za spátkový kalendář - celkem	osvobozeno dle § 56a	10%	15%	21%	mimo režim DPH	celkem
základ	0,00	18 600,00	0,00	289 536,00	0,00	308 136,00
DPH	0,00	1 860,00	0,00	60 802,56	0,00	62 662,56
celkem	0,00	20 460,00	0,00	350 338,56	0,00	370 798,56