

SMLOUVA O NÁJMU PROSTOR SLOUŽÍCÍCH PODNIKÁNÍ

Číslo 2020/09886

Česká pošta, s.p.

se sídlem:

Politických vězňů 909/4, 225 99, Praha 1

IČO:

47114983

DIČ:

CZ47114983

zastoupen:

Bc. Jiřím Staňkem, manažerem úseku správa majetku a strateg.
investice

zapsán v obchodním rejstříku

Městského soudu v Praze, oddíl A, vložka 7565

bankovní spojení:

Československá obchodní banka, a. s.

č. ú. [REDACTED]

(dále jen „Pronajímatel“)

a

CETIN a.s.

se sídlem:

[REDACTED]

IČO:

04084063

DIČ:

CZ04084063

zastoupena:

I [REDACTED]
Logistika, na základě pověření

zapsána v obchodním rejstříku

vedeném u Městského soudu v Praze, sp. zn. B 20623

bankovní spojení:

[REDACTED]
[REDACTED]

identifikační kód:

[REDACTED]

(dále jen „Nájemce“)

(dále jednotlivě jako „Smluvní strana“ nebo společně jako „Smluvní strany“)

uzavírají v souladu s ustanoveními § 2302 a násl. zákona č. 89/2012 Sb., občanský zákoník, ve znění
pozdějších předpisů (dále jen „občanský zákoník“), tuto Smlouvu o nájmu prostor sloužících podnikání
(dále jen „Smlouva“).

1. Předmět Smlouvy

- 1.1. Pronajímatel prohlašuje, že je oprávněn hospodařit s pozemkem parc. č. 1131/1 v k.ú. Vršovice, obec Praha, jehož součástí je budova č.p. 846, na adrese **Praha 10, Sportovní 846/22** (dále jen „**Budova**“), jak je zapsáno v katastru nemovitostí vedeném Katastrálním úřadem pro hlavní město Prahu, Katastrální pracoviště Praha, na listu vlastnictví č. 304 pro k.ú. Vršovice.
- 1.2. Pronajímatel přenechává na základě této Smlouvy Nájemci do užívání prostory v Budově sestávající se z:

Druh a popis místnosti	Číslo místnosti	Umístění	Výměra/m ²
Klimatizace	504	4.patro	10,54
Klimatizace	503	4.patro	29,64
Tel. ústředna	417	3.patro	126,73
Kabelovna	003	suterén	52,27
Přívod kabelů	004	suterén	11,73
Akumulátorovna	005	suterén	14,71
Technická místnost	006	suterén	57,12
Technická místnost	007	suterén	37,27
Chodba / hl. rozvaděč	008	suterén	5,15

Celkem:

345,16 m²(dále jen „**Předmět nájmu**“).

Grafické znázornění umístění Předmětu nájmu tvoří přílohu č. 1 této Smlouvy.

- 1.3. Ke dni nabytí účinnosti této Smlouvy bude sepsán mezi Smluvními stranami protokol o aktuálním stavu Předmětu nájmu.
- 1.4. Nájemce prohlašuje, že si Předmět nájmu prohlédl, je mu znám jeho stavebně-technický stav a konstatuje, že pro účely nájmu je Předmět nájmu zcela vyhovující a s tímto jej od Pronajímatele do svého užívání přijímá.
- 1.5. Předmět nájmu je pronajímán za účelem výkonu podnikatelské činnosti Nájemce blíže specifikované v odstavci 1.6. této Smlouvy. Užíváním Předmětu nájmu nesmí Nájemce poškozovat hospodářské a obchodní zájmy Pronajímatele. Porušení jakékoliv z povinností Nájemce dle tohoto odstavce 1.5. Smlouvy a/nebo užívání Předmětu nájmu k jinému než sjednanému účelu bez předchozího písemného souhlasu Pronajímatele a bez změny této Smlouvy je důvodem k výpovědi této Smlouvy ze strany Pronajímatele bez výpovědní doby. Za každé jednotlivé porušení jakékoli povinnosti dle tohoto odstavce 1.5. Smlouvy a také v případě užívání Předmětu nájmu k jinému než sjednanému účelu bez předchozího písemného souhlasu Pronajímatele je Nájemce povinen Pronajímateli uhradit smluvní pokutu ve výši 5.000,- Kč, která je splatná do 30 (třiceti) dnů od doručení výzvy k zaplacení.
- 1.6. Podnikatelskou činností (předmětem podnikání), kterou bude Nájemce v Předmětu nájmu provozovat, je výkon komunikačních činností ve smyslu zákona č.127/2005 Sb., ve znění pozdějších předpisů. Nájemce prohlašuje, že má pro účel všech činností, které zamýšlí v Předmětu nájmu provozovat, získána veškerá potřebná povolení či oprávnění. K případné změně podnikatelské činnosti vykonávané v Předmětu nájmu je Nájemce povinen vyžádat si předem písemný souhlas Pronajímatele; porušení této povinnosti je důvodem k výpovědi této

pen

Smlouvy ze strany Pronajímatele bez výpovědní doby. Změní-li Nájemce výkon podnikatelské činnosti v Předmětu nájmu bez souhlasu Pronajímatele, je povinen Pronajímátemi uhradit smluvní pokutu ve výši 5.000,- Kč, která je splatná do 30 (třiceti) dnů od doručení výzvy k zaplacení.

2. Práva a povinnosti Smluvních stran

- 2.1. Pronajímátem se zavazuje umožnit řádný a nerušený výkon práv Nájemce po celou dobu nájemního vztahu.
- 2.2. Nájemce se zavazuje:
- a) užívat Předmět nájmu jako řádný hospodář;
 - b) umožnit Pronajímátemi v pracovní době vstup do Předmětu nájmu na základě předchozího písemného oznámení;
 - c) strpět nutný přístup Pronajímátemi nebo jeho zástupce do Předmětu nájmu i v případě své nepřítomnosti, bude-li takový přístup (podle odůvodněného názoru Pronajímátemi nebo jeho zástupce) nutný z důvodu hrozící či vzniklé škody na majetku, zdraví či životě, aniž by Pronajímátemi či takový zástupce byli za takové jednání vystaveni odpovědnosti (za předpokladu, že v průběhu takového vstupu Pronajímátemi či jeho zástupci zajistí přiměřenou ochranu majetku Nájemce) s tím, že Pronajímátemi podrobnosti takového vstupu poté písemně oznámí Nájemci;
 - d) zabezpečovat na své náklady úklid v Předmětu nájmu;
 - e) zajistit na své náklady likvidaci a odvoz svého veškerého vyprodukovaného odpadu; při nakládání s odpady a předcházení jejich vzniku je povinen postupovat dle zákona č. 185/2001 Sb., o odpadech a o změně některých dalších zákonů, ve znění pozdějších předpisů; umístění popelnice bude určeno pověřeným pracovníkem Pronajímátemi;
 - f) dodržovat relevantní platné právní předpisy o ochraně životního prostředí;
 - g) hradit všechny náklady na drobné opravy a běžnou údržbu Předmětu nájmu; za drobné opravy se považují opravy Předmětu nájmu a jeho vnitřního vybavení, pokud je toto vybavení součástí Předmětu nájmu a je ve vlastnictví Pronajímátemi, a to podle věcného vymezení nebo podle výše nákladu.

Podle věcného vymezení se za drobné opravy považují tyto opravy a výměny:

- (i) opravy jednotlivých vrchních částí podlah, opravy podlahových krytin a výměny prahů a lišt,
- (ii) opravy jednotlivých částí oken a dveří a jejich součástí a výměny zámků, kování, klik, rolet a žaluzií,
- (iii) výměny elektrických koncových zařízení a rozvodných zařízení, zejména vypínačů, zásuvek, jističů, zvonků, domácích telefonů, zásuvek rozvodů datových sítí, signálů analogového i digitálního televizního vysílání a výměny zdrojů světla v osvětlovacích tělesech,
- (iv) výměny uzavíracích ventilů u rozvodu plynu s výjimkou hlavního uzávěru pro Předmět nájmu,
- (v) opravy uzavíracích armatur na rozvodech vody, výměny sifonů a lapačů tuku,
- (vi) opravy indikátorů vytápění a opravy a certifikace vodoměrů teplé a studené vody.

Za drobné opravy se dále považují opravy vodovodních výtoků, zápachových uzávěrek, odsavačů par, digestoří, mísicích baterií, sprch, ohřivačů vody, bidetů, umyvadel, van, výlevků, dřezů, splachovačů, kuchyňských sporáků, pečicích trub, vařičů, infrazářičů, kuchyňských linek, vestavěných a přistavěných skříní. U zařízení pro vytápění se za drobné opravy považují opravy kamen na tuhá paliva, plyn a elektřinu, kotlů etážového topení na pevná, kapalná a plynná paliva, včetně uzavíracích a regulačních armatur a ovládacích termostátů etážového topení; nepovažují se však za ně opravy radiátorů a rozvodů ústředního vytápění. Za drobné opravy se považují rovněž výměny drobných součástí předmětů uvedených výše v tomto písmenu g).

Podle výše nákladu se za drobné opravy považují další opravy Předmětu nájmu a jeho vybavení a výměny součástí jednotlivých předmětů tohoto vybavení, které nejsou uvedeny v tomto písmenu g), jestliže náklad na jednu opravu nepřesáhne částku 2.000,- Kč. Prováděli se na téže věci několik oprav, které spolu souvisejí a časově na sebe navazují, je rozhodující součet nákladů na všechny tyto opravy. Náklady na dopravu a jiné náklady spojené s opravou, pokud jsou uvedeny v daňovém dokladu o provedení opravy, se do nákladů na tuto opravu nezapočítávají.

Náklady spojené s běžnou údržbou Předmětu nájmu jsou náklady na udržování a čištění Předmětu nájmu, které se provádějí obvykle při delším užívání Předmětu nájmu. Jsou jimi zejména pravidelné prohlídky a čištění předmětů uvedených výše v tomto písmenu g) (plynospotřebičů apod.), malování včetně opravy omítek, tapetování a, čištění podlah včetně podlahových krytin, obkladů stěn, čištění zanesených odpadů až ke svislým rozvodům a vnitřní nátěry.

- h) oznámit potřebu oprav, které je povinen zajišťovat Pronajímatel; za škody vzniklé nesplněním této povinnosti odpovídá Nájemce. Pronajímatel je povinen opravu provést nejpozději do 14 dnů, nedohodnou-li se Smluvní strany jinak;
- i) nejpozději ke dni ukončení této Smlouvy odevzdat Pronajímateli zpět vyklizený Předmět nájmu v takovém stavu, v jakém byl v době, kdy jej převzal, s přihlédnutím k obvyklému opotřebení při řádném užívání a údržbě. Nájemce bere na vědomí, že převzal-li Předmět nájmu se zapojenými měřidly energií (zejména elektroměr a/nebo plynoměr), je povinen vrátit Předmět nájmu se zapojenými měřidly energií. Pokud tak neučiní, je Nájemce povinen za chybějící či zničené výše uvedené vybavení a zařízení zaplatit Pronajímateli odpovídající náhradu, včetně náhrady veškerých nákladů, které musel Pronajímatel vynaložit na znovuzapojení měřidel energií. O odevzdání Předmětu nájmu zpět Pronajímateli bude Pronajímatelem vyhotoven předávací protokol, který bude stvrzen podpisy obou Smluvních stran. Smluvní strany se dohodly, že neodevzdá-li Nájemce Předmět nájmu Pronajímateli nejpozději ke dni skončení nájmu, je Nájemce povinen zaplatit Pronajímateli jako náhradu za užívání Předmětu nájmu alikvotní část nájemného platného pro poslední měsíc účinnosti Smlouvy za každý i započatý den, a to až do dne, kdy Nájemce Pronajímateli Předmět nájmu skutečně odevzdá. Náhrada je splatná v termínech stanovených Smlouvou pro placení nájemného. Za každý den prodlení s odevzdáním Předmětu nájmu zpět Pronajímateli je Nájemce navíc povinen zaplatit smluvní pokutu ve výši 500,- Kč, která je splatná do 30 dnů od doručení výzvy k zaplacení;
- j) užívat společné prostory a společná zařízení Budovy jen k účelům, ke kterým jsou určeny; vchody, průjezdy, chodby, dvory, pudy a jiné společné prostory bude udržovat volné;
- k) neprovádět v Předmětu nájmu žádné stavební úpravy ani jiné podstatné změny či měnit charakter Předmětu nájmu bez předchozího písemného souhlasu Pronajímatele. Porušení jakékoliv povinnosti stanovené tímto písmenem k) může být bez dalšího důvodem k výpovědi této Smlouvy ze strany Pronajímatele bez výpovědní doby. Za porušení jakékoliv své povinnosti dle tohoto písmene k) je Nájemce povinen uhradit Pronajímateli

smluvní pokutu ve výši 5.000,- Kč, která je splatná do 30 (třiceti) dnů od doručení výzvy k zaplacení;

- l) nepřenechat Předmět nájmu či jeho část do užívání třetí osobě ani jej neposkytnout třetí osobě formou spoluúčasti na podnikání; porušení jakékoliv povinnosti stanovené tímto písmenem l) může být bez dalšího důvodem k výpovědi této Smlouvy ze strany Pronajímatele bez výpovědní doby. Za porušení jakékoliv své povinnosti dle tohoto písmene l) je Nájemce povinen uhradit Pronajímateli smluvní pokutu ve výši 5.000,- Kč, která je splatná do 30 (třiceti) dnů od doručení výzvy k zaplacení;
- m) nezřídít v Předmětu nájmu své sídlo nebo pro tyto účely využívat jeho adresu;
- n) neprodleně Pronajímatele informovat o případné pojistné události;
- o) sjednat a hradit pojištění odpovědnosti za škodu na zdraví a majetku v rozsahu běžném pro rozsah podnikání Nájemce. Pronajímatel neodpovídá za případné poškození, ztrátu nebo odcizení věcí z majetku Nájemce, ledaže by je způsobil Pronajímatel nebo osoba na jeho straně, ať již úmyslně nebo nedbalostí.

3. Nájemné a úhrady za plnění spojená s užíváním Předmětu nájmu

- 3.1. Výše nájemného a úhrad za plnění poskytovaná v souvislosti s užíváním Předmětu nájmu (dále též „Služby“), termíny a způsob úhrady jsou specifikovány v platebním kalendáři, který tvoří přílohu č. 2 a je nedílnou součástí této Smlouvy (dále jen „Platební kalendář“).
- 3.2. K částce nájemného bude připočtena DPH v zákonné výši. Zálohové platby jsou stanoveny včetně DPH. K paušálním platbám bude připočtena DPH v zákonné výši. Nájemce je povinen hradit veškeré platby určené touto Smlouvou včetně příslušné DPH.
- 3.3. Dodávku elektrické energie do Předmětu nájmu si zajišťuje Nájemce sám na základě smlouvy se svým Dodavatelem, na své náklady a svou odpovědnost.
- 3.4. Dodávka vody (vodné) a odvod odpadních vod (stočné) budou hrazeny paušální částkou. Paušální částka na úhradu uvedených nákladů je uvedena v Platebním kalendáři s tím, že Pronajímatel je oprávněn každoročně jednostranně upravit výši paušální částky na základě skutečných nákladů, které mu vznikly. Změnu výše paušální částky oznámí Pronajímatel Nájemci vždy doporučeným dopisem, v jehož příloze bude uveden nový výpočet paušální částky a nový Platební kalendář.
- 3.5. Pronajímatel se zavazuje zajišťovat vytápění Předmětu nájmu ze společné kotelny domu č.p. 846. Cena za vytápění bude Nájemcem hrazena na základě skutečných nákladů, které Pronajímateli s vytápěním vzniknou. Na úhradu skutečných nákladů je Nájemce povinen hradit Pronajímateli v průběhu kalendářního roku zálohové platby. Cena za vytápění bude Nájemci účtována na základě spotřeby Nájemce zjištěné na základě měřičů spotřeby tepla. V prostorách Předmětu nájmu, kde není umístěn měřič spotřeby tepla, bude cena za vytápění stanovena procentuálním podílem ve výši 10,23 % ze skutečných nákladů vynaložených Pronajímatelem na vytápění Budovy. Tento zaokrouhlený procentuální podíl Nájemce vyplývá z podílu vytápěné plochy Nájemce, jež činí 345,16 m² k celkové vytápěné ploše Budovy, jež činí 3.373,77. m². Součástí ceny za vytápění budou i další náklady, které Pronajímateli s touto Službou vznikají. Do těchto dalších nákladů na vytápění bude mimo jiné zahrnuta i poměrná část nákladů na mzdy topiče, a to včetně povinných odvodů k ní a další náklady související s vytápěním.

- 3.6. Nájemce je povinen bezodkladně Pronajímateli oznámit veškeré změny, které se týkají změn v platbě DPH, zejm. jeho zrušení registrace plátce DPH.
- 3.7. Nájemce se zavazuje hradit nájemné a platby za Služby s nájmem spojené řádně a včas v termínech uvedených v Platebním kalendáři. Jednotlivé platby uhradí Nájemce na bankovní účet Pronajímatele pod přiděleným variabilním symbolem, kterým je evidenční číslo daňového dokladu.
- 3.8. Za nedodržení termínu splatnosti jednotlivých plateb má Pronajímatel právo na zaplacení smluvního úroku z prodlení ve výši 0,12 % dlužné částky za každý i započatý den prodlení.
- 3.9. Pronajímatel si vyhrazuje právo vypovědět tuto Smlouvu bez výpovědní doby, bude-li Nájemce v prodlení s placením nájemného nebo úhrad za poskytované Služby nebo s částí těchto úhrad (tj. Nájemce nesplní řádně a včas) o více než 30 dnů po termínu splatnosti, a to i přes písemné upozornění Pronajímatele.
- 3.10. Pronajímatel a Nájemce se dohodli na složení jistoty (dále jen „Kauce“) ve výši 25.000,- Kč (slovy: dvacet pět tisíc korun českých). Nájemce složí Kauci na účet Pronajímatele č. 134124682/0300 nejpozději do třiceti (30) dnů ode dne nabytí účinnosti smlouvy.
- 3.11. Kauci nebo její část je Pronajímatel oprávněn použít během doby trvání a/nebo na základě ukončení této Smlouvy (ať již vypršením doby trvání nebo předčasným ukončením této Smlouvy) podle podmínek v ní uvedených za účelem:
- (i) započtení splatných oprávněných částek nájemného dlužných Nájemcem podle této Smlouvy Pronajímateli;
 - (ii) úhrady nákladů na odstranění prokázané, skutečné škody vzniklé na Předmětu nájmu, způsobené Nájemcem, s výjimkou obvyklého opotřebení při řádném užívání;
 - (iii) započtení oprávněných částek smluvních pokut splatných ze strany Nájemce Pronajímateli podle této Smlouvy.
- 3.12. Pokud dojde k čerpání celé nebo části Kauce, je Nájemce povinen Kauci doplnit do původní výše, a to ve lhůtě do jednoho (1) měsíce ode dne doručení písemné výzvy Pronajímatele Nájemci.
- 3.13. Pronajímatel se zavazuje Kauci s příslušenstvím, resp. její nepoužitou část, po skončení nájmu Nájemci vrátit, pokud nebyla oprávněně čerpána, a to do jednoho měsíce ode dne, kdy Nájemce Předmět nájmu vyklidil a předal Pronajímateli. Kauce se vrací na účet Nájemce uvedený v záhlaví této Smlouvy, nedohodnou-li se Smluvní strany písemně jinak.
- 3.14. Smluvní strany se dohodly, že Pronajímatel je oprávněn nájemné sjednané dle této Smlouvy za podmínek níže uvedených každoročně k 1. dubnu zvýšit v závislosti na růstu míry inflace zjišťované Českým statistickým úřadem. Nájemné se v takovém případě upraví o míru inflace předchozího kalendářního roku podle vzorce:

$$NN = NS \times (1 + i/100)$$

NN – nově upravená výše nájemného

NS – výše nájemného placená v předchozím kalendářním roce

i – míra inflace v předchozím kalendářním roce (v %).

- 3.14.1. Zvýšení nájemného o míru inflace dle tohoto ustanovení je Pronajímatel oprávněn uplatnit nejdříve ode dne 1.1.2022. Mírou inflace se pro účely této Smlouvy rozumí přírůstek průměrného indexu spotřebitelských cen (CPI – Consumer Price Index) za posledních dvanáct měsíců proti průměru předchozích dvanácti měsíců.
- 3.14.2 V období do vyhlášení výše míry inflace za předchozí kalendářní rok ze strany Českého statistického úřadu bude Nájemcem Pronajímateli hrazeno nájemné ve výši dle předchozího kalendářního roku. Pronajímatel oznámí Nájemci novou výši nájemného po vyhlášení míry inflace formou písemné výzvy, jejíž součástí bude nový Platební kalendář. Rozdíl mezi původní výši nájemného, kterou Nájemce uhradil na základě původního daňového dokladu – Platěbního kalendáře a novou výši nájemného po jejím navýšení o inflaci, uhradí Nájemce na základě opravného daňového dokladu zaslaného mu Pronajímatelem s termínem splatnosti 14 dnů od data vystavení opravného daňového dokladu.

4. Doba nájmu a ukončení nájmu

- 4.1. Nájem se sjednává na dobu určitou, a to do **31.12.2025**.

Nebude-li některou ze Smluvních stran doručeno nejpozději šest (6) celých kalendářních měsíců před uplynutím doby určité druhé Smluvní straně písemné oznámení, že trvá na ukončení této Smlouvy ke dni uplynutí doby určité (sjednané doby nájmu), prodlužuje se automaticky doba trvání této Smlouvy (doba nájmu) o pět (5) let za stejných podmínek. Takto může být Smlouva automaticky prodloužena jen jednou.

- 4.2. Nájem lze ukončit:

- a) písemnou dohodou Smluvních stran;
- b) písemnou výpověď z důvodů stanovených v ustanovení § 2308 a § 2309 občanského zákoníku. Výpovědní doba je 3 (tři) měsíce a začíná běžet první den měsíce následujícího po měsíci, v němž byla výpověď doručena druhé Smluvní straně;
- c) z dalších důvodů výslovně uvedených v občanském zákoníku nebo v této Smlouvě a tam uvedených výpovědních dobách.

- 4.3. Pronajímatel má právo kdykoli Smlouvu vypovědět bez výpovědní doby, užívá-li Nájemce přes písemnou výstrahu Předmět nájmu nebo trpí-li užívání Předmětu nájmu třetí osobou takovým způsobem, že Pronajímateli vzniká škoda nebo mu hrozí značná škoda.

- 4.4. Nájemce je oprávněn vypovědět nájem založený Smlouvou, jestliže Nájemce ukončí provoz telekomunikačního zařízení umístěného v Předmětu nájmu; výpovědní doba v tomto případě činí 3 (tři) měsíce a začíná běžet prvního dne měsíce následujícího po doručení výpovědi Pronajímateli.

- 4.5. Smluvní strany se dohodly, že na nájemní vztah upravený touto Smlouvou se nepoužije ustanovení § 2230 ani § 2285 občanského zákoníku.

5. Zvláštní povinnosti týkající se zajištění BOZP a PO

- 5.1. Nájemce bere na vědomí, že Předmět nájmu pronajatý dle této Smlouvy je předaným pracovištěm Nájemce po celou dobu trvání nájemního vztahu dle této Smlouvy.

- 5.2. Nájemce je povinen v Předmětu nájmu dodržovat všechna ustanovení zákonných předpisů týkající se bezpečnosti a ochrany zdraví při práci (dále též jako „BOZP“) a požární ochrany (dále též „PO“) a další ustanovení interních předpisů Pronajímatele, se kterými byl Nájemce seznámen. Za tímto účelem je Pronajímatel oprávněn provádět pravidelné kontroly Předmětu nájmu.
- 5.3. Nájemce je povinen po celou dobu nájmu zajišťovat pro všechny osoby, které se s jeho vědomím v Předmětu nájmu zdržují, bezpečnost a ochranu zdraví ve smyslu obecně závazných předpisů.
- 5.4. Nájemce je povinen se před zahájením činnosti prokazatelně seznámit s předpisy BOZP a PO vztahujícími se na pronajímaný Předmět nájmu a s těmito prokazatelně seznámit své zaměstnance.
- 5.5. Nájemce je povinen se s Pronajímatelem vzájemně písemně informovat o rizicích a přijatých opatřeních k ochraně před jejich působením, která se týkají výkonu práce v Předmětu nájmu, a spolupracovat s Pronajímatelem při zajišťování BOZP a PO.
- 5.6. Nájemce je povinen užívat Předmět nájmu pouze k účelu dohodnutému touto Smlouvou s ohledem na provozované činnosti. O všech mimořádných činnostech a změnách Předmětu nájmu, které by mohly mít vliv na PO nebo BOZP, je Nájemce povinen prokazatelně informovat Pronajímatele a vyžádat si jeho souhlas se změnami.
- 5.7. Nájemce je povinen zajišťovat a dokladovat potřebné revize, kontroly a opravy všech zařízení a prostředků PO, které jsou součástí jemu pronajatého Předmětu nájmu, dále elektrických a plynových spotřebičů, strojů a přístrojů a dalších technických zařízení umístěných v Předmětu nájmu, a to v souladu s termíny, které jsou stanoveny obecně závaznými právními předpisy, pokyny výrobců a technickými normami.
- 5.8. Pokud provozovaná činnost vyžaduje nadstandardní vybavení přenosnými hasicími přístroji, popřípadě jinými prostředky PO, zabezpečí toto dovybavení Nájemce na své náklady, a toto vybavení zůstává jeho majetkem se všemi k němu se vztahujícími povinnostmi.
- 5.9. Nájemce je povinen dbát, aby spotřebiče, stroje a přístroje v Předmětu nájmu byly obsluhovány pouze osobami k této činnosti oprávněnými a způsobilými.
- 5.10. Nájemce je povinen dbát, aby nedošlo k přetížení elektroinstalace či škodám na jiných zařízeních z důvodu nevhodné manipulace.
- 5.11. Nájemce je povinen nahradit škodu vzniklou případným uložením pokuty v souvislosti s jeho nedovoleným či nevhodným užíváním veřejného prostranství nebo jiných prostor, přiléhajícím k pronajatým prostorům, jestliže tato byla uložena Pronajímatelem.
- 5.12. Nájemce je povinen po předchozím ohlášení umožnit Pronajímatelem nebo jím pověřeným osobám vstup do Předmětu nájmu za účelem kontroly řádného užívání Předmětu nájmu, dodržování povinností Nájemce v oblasti požární ochrany a bezpečnosti práce a ochrany zdraví.
- 5.13. Nájemce je povinen zabezpečit, aby ohlášeným kontrolám Pronajímatele zaměřeným na oblast PO a BOZP byl přítomen jeho odpovědný pracovník.

6. Závěrečná ustanovení

- 6.1. Tato Smlouva se řídí a je vykládána v souladu s právním řádem České republiky.
- 6.2. Smluvní strany se dohodly, že na smluvní vztah uzavřený mezi nimi na základě této Smlouvy se neuplatní nařízení vlády č. 308/2015 Sb. ani ustanovení § 1765, § 1766, § 1899 odst. 2, § 2221 odst. 2, § 2223, § 2233 odst. 2, § 2304 odst. 2, § 2311 a § 2315 občanského zákoníku do té míry, do které je možné aplikaci těchto ustanovení vyloučit dohodou Smluvních stran. Smluvní strany tímto souhlasí, že výkon práv Smluvních stran dle § 2314 občanského zákoníku nebude mít vliv na práva a povinnosti Smluvních stran dle této Smlouvy, zejména ve vztahu k ukončení nájmu, vyklizení Předmětu nájmu, jeho předání Pronajímateli a souvisejících práv a povinností. Smluvní strany výslovně souhlasí s tím, že případné námitky podané Nájemcem dle § 2314 odst. 1 občanského zákoníku nezakládají právo Nájemce dále užívat Předmět nájmu po dni, ke kterému nájem zanikl v důsledku výpovědi Pronajímatele.
- 6.3. Uplatněním jakékoli smluvní pokuty dle této Smlouvy není dotčeno právo na náhradu skutečné škody a ušlého zisku ve výši přesahující uhrazenou smluvní pokutu.
- 6.4. Tato Smlouva může být měněna pouze vzestupně očíslovanými písemnými dodatky ke Smlouvě podepsanými oběma Smluvními stranami, za předpokladu úplné a bezvýhradné shody na jejich obsahu, bez připuštění byť nepatrných odchylek. Jakákoliv ústní ujednání o změnách této Smlouvy budou považována za právně neplatná a neúčinná. Písemná forma je vyžadována i pro dohodu o ukončení účinnosti této Smlouvy.
- 6.5. Podpisem této Smlouvy Nájemce bere na vědomí, že Pronajímatel bude podle platných předpisů vztahujících se k ochraně osobních údajů zpracovávat osobní údaje Nájemce uvedené v této Smlouvě, případně veškeré další údaje poskytnuté Nájemcem v souvislosti se smluvním vztahem založeným touto Smlouvou (dále jen „**osobní údaje Nájemce**“), a to za účelem plnění předmětu této Smlouvy. Osobní údaje Nájemce budou zpracovávány na základě právního titulu, kterým je plnění Smlouvy a pro který je jejich zpracování nezbytné. Pronajímatel bude osobní údaje Nájemce zpracovávat po dobu trvání účinnosti této Smlouvy, případně po skončení její účinnosti až do vypořádání veškerých vzájemných práv a povinností Smluvních stran vyplývajících z této Smlouvy, případně po dobu delší, je-li odůvodněna dle platných právních předpisů. Nájemce je povinen informovat obdobně fyzické osoby, jejichž osobní údaje pro účely související s plněním této Smlouvy Pronajímateli předává.
- V souladu s výše uvedeným, tj. za účelem plnění Smlouvy, mohou být osobní údaje Nájemce předávány třetím osobám, je-li to nezbytné k zajištění dodání služeb, oprav, revizí či jiných úkonů týkajících se Předmětu nájmu nebo jeho vybavení ve vlastnictví Pronajímatele.
- V případě zamýšleného převodu či přechodu vlastnického práva, resp. práva hospodařit, k nemovité věci je Pronajímatel oprávněn předat osobní údaje Nájemce nabyvateli či zájemci o nabytí tohoto vlastnického práva, resp. práva hospodařit. Účelem takového zpracování osobních údajů je oprávněný zájem třetí strany. Pokud s jakýmkoli zpracováním uvedeným v tomto odstavci Nájemce jako subjekt údajů nesouhlasí, má právo proti takovému zpracování podat námitku.
- Nájemce bere na vědomí, že další informace související se zpracováním jeho osobních údajů, včetně práv subjektu údajů, nalezne v aktuální verzi dokumentu *Informace o zpracování osobních údajů* dostupném na webových stránkách Pronajímatele www.ceskaposta.cz.
- 6.6. Za účelem plnění práv a povinností vyplývajících ze Smlouvy nebo vzniklých v souvislosti se Smlouvou si Smluvní strany navzájem předávají nebo mohou předávat osobní údaje (dále jen „**osobní údaje**“) ve smyslu čl. 4 odst. 1 Nařízení Evropského parlamentu a Rady (EU) č.

2016/679 ze dne 27. dubna 2016, o ochraně fyzických osob v souvislosti se zpracováním osobních údajů a o volném pohybu těchto údajů a o zrušení směrnice 95/46/ES (obecné nařízení o ochraně osobních údajů), (dále jen „GDPR“) subjektů údajů, kterými jsou zejména zástupci, zaměstnanci nebo zákazníci druhé Smluvní strany či jiné osoby pověřené druhou Smluvní stranou k výkonu či plnění práv a povinností vyplývajících ze Smlouvy nebo vzniklých v souvislosti se Smlouvou. Přejímající Smluvní strana je tak vzhledem k předávaným osobním údajům v pozici správce.

Účelem předání osobních údajů je plnění Smlouvy. Smluvní strany prohlašují, že předávané osobní údaje budou zpracovávat pouze k naplnění tohoto účelu, a to v souladu s platnými právními předpisy, zejména v souladu s GDPR.

Smluvní strany prohlašují, že pro předání osobních údajů druhé Smluvní straně disponují platným právním titulem v souladu s čl. 6 odst. 1 GDPR.

Smluvní strany berou na vědomí, že za účelem plnění Smlouvy může docházet k předání osobních údajů z přejímající Smluvní strany třetí osobě, zejména osobě, prostřednictvím které přejímající Smluvní strana vykonává či plní práva a povinnosti vyplývající ze Smlouvy nebo vzniklá v souvislosti se Smlouvou.

Předávající Smluvní strana zajistila nebo zajistí splnění veškerých zákonných podmínek nezbytných pro předání osobních údajů vůči subjektům údajů, zejména informuje subjekty údajů o skutečnosti, že došlo k předání konkrétních osobních údajů přejímající Smluvní straně, a to za účelem plnění Smlouvy. V případě, že přejímající Smluvní stranou je Nájemce, předávající Smluvní strana seznámí subjekty údajů rovněž i s podmínkami zpracování osobních údajů, včetně rozsahu zvláštních práv subjektu údajů, které jsou uvedeny v Zásadách zpracování osobních údajů dostupných na adrese <https://www.cetin.cz/zasady-ochrany-osobnich-udaju>. V případě, že přejímající Smluvní stranou je Pronajímatel, předávající Smluvní strana seznámí subjekty údajů rovněž i s podmínkami zpracování osobních údajů, které jsou uvedeny v aktuální verzi dokumentu *Informace o zpracování osobních údajů* dostupném na webových stránkách Pronajímatele www.ceskaposta.cz. Splnění povinnosti uvedené v tomto odstavci je předávající Smluvní strana povinna přejímající Smluvní straně na výzvu písemně doložit.

- 6.7 Nájemce přijal a dodržuje interní korporátní compliance program navržený tak, aby byl zajištěn soulad činnosti Nájemce s platnými a účinnými právními předpisy, pravidly etiky a morálky, a zahrnující opatření, jejichž cílem je předcházení a odhalování porušování uvedených předpisů a pravidel (program Corporate Compliance - - <https://www.cetin.cz/corporate-compliance>).

Pronajímatel (a jakákoliv fyzická nebo právnická osoba, která s ním spolupracuje a kterou využívá pro plnění povinností z této smlouvy nebo v souvislosti s jejím uzavřením a realizací, tj. pracovníci, zástupci nebo externí spolupracovníci) ctí a dodržuje platné a účinné právní předpisy včetně mezinárodních smluv, základní morální a etické principy. Pronajímatel odmítá jakékoliv delikttní jednání a tohoto se zdržuje. Pronajímatel prohlašuje, že podle jeho nejlepšího vědomí a svědomí on ani žádný jeho pracovník, zástupce nebo externí spolupracovník neporušili v souvislosti s uzavřením této smlouvy žádný platný a účinný právní předpis. Pronajímatel prohlašuje, že jeho činnost je legální a veškeré jeho prostředky pocházejí výhradně z legálních zdrojů.

Pronajímatel je povinen činit veškerá náležitá opatření a vyvíjet co největší úsilí, aby zabránil tomu, že on nebo jakýkoli jeho pracovník, zástupce nebo externí spolupracovník poruší v souvislosti s realizací této smlouvy jakýkoliv platný a účinný právní předpis.

Aniž by byla dána jakákoliv souvislost s předmětem činnosti dle této smlouvy, Pronajímatel prohlašuje, že uplatňuje a bude uplatňovat veškerá náležitá opatření a že vyvíjí a bude vyvíjet co největší úsilí, aby v rámci jeho činnosti nebo zájmu nedošlo k jednání nebo situaci, která by

Polu

způsobila takové významné ohrožení nebo narušení jeho reputace, jež by mohlo mít negativní dopad na reputaci s ním spolupracujících subjektů.

Vystupuje-li Pronajímatel pro Nájemce nebo jeho jménem, dává dodržování uvedených zásad najevo.

- 6.8 Nájemce prohlašuje, že žádnou část obsahu této Smlouvy, včetně jejích příloh či jiných součástí, nepovažuje za své obchodní tajemství či důvěrné informace. Nájemce bere na vědomí, že v souladu s právními předpisy může být vyžadováno zveřejnění této Smlouvy či budoucích dohod, které tuto Smlouvu případně budou měnit, nahrazovat či rušit (dále jen „budoucí dohody“), ve veřejně přístupném registru. Zveřejnění provede Pronajímatel. Pronajímatel je oprávněn před zveřejněním Smlouvy či budoucích dohod ve Smlouvě či budoucích dohodách znečitelnit informace, na něž se nevztahuje uveřejňovací povinnost podle příslušného právního předpisu. Nájemce dále bere na vědomí, že v rámci hospodaření Pronajímatele s majetkem České republiky může být obsah této Smlouvy či budoucích dohod v odůvodněných případech zpřístupněn třetím stranám.
- 6.9 Je-li jakékoliv ustanovení této Smlouvy zcela nebo zčásti neplatné, relativně neúčinné nebo nevynutitelné nebo se takovým stane, nebude to mít vliv na platnost a vynutitelnost jejích dalších ustanovení, lze-li toto ustanovení oddělit od této Smlouvy jako celku. Smluvní strany vyvinou veškeré úsilí nahradit takové ustanovení novým, které bude svým obsahem a účinkem co nejvíce podobné neplatnému, relativně neúčinnému nebo nevynutitelnému ustanovení.
- 6.10 Tato Smlouva je vyhotovena ve 4 (slovy: čtyřech) stejnopisech s platností originálu, z nichž každá Smluvní strana obdrží po 2 (dvou) stejnopisech.
- 6.11 Tato Smlouva je uzavřena dnem podpisu oběma Smluvními stranami a účinnosti nabývá dne **1.1.2021** nebo dnem jejího zveřejnění v registru smluv podle toho, která skutečnost nastane později. Na plnění Smlouvy poskytnutá od 1.1.2021 do data nabytí účinnosti této Smlouvy se přiměřeně použijí ustanovení této Smlouvy.
- 6.12 Smluvní strany prohlašují, že tato Smlouva vyjadřuje jejich úplné a výlučné vzájemné ujednání týkající se daného předmětu této Smlouvy. Smluvní strany po přečtení této Smlouvy prohlašují, že byla uzavřena po vzájemném projednání, určitě a srozumitelně, na základě jejich pravé, vážné míněné a svobodné vůle. Na důkaz uvedených skutečností připojují podpisy svých oprávněných osob či zástupců.
- 6.13 Smluvní strany prohlašují, že při jednání o této Smlouvě měly rovné postavení a žádná z nich nejednala tak, jako by byla slabší smluvní stranou. Smluvní strany se navzájem ujistují, že ujednání v této Smlouvě považují za učiněná v oboustranné dobré víře a v souladu s dobrými mravy. Smluvní strany si byly při uzavírání této Smlouvy vědomy možnosti budoucích změn poměrů na trhu v oblasti jejich podnikatelské činnosti a prohlašují, že tyto změny představují podnikatelské riziko spojené s jejich činností, které nesou samy a dohodly se a považují za spravedlivé, že v důsledku takových případných změn nemohou uplatňovat vůči druhé Smluvní straně žádná práva.
- 6.14 Nedílnou součástí Smlouvy jsou následující přílohy:
1. Grafické znázornění umístění Předmětu nájmu
 2. Platební kalendář

V Praze dne: 1.12.2020

Pronajímatel:



manažer úseku správa majetku a strateg.
investice
Česká pošta, s.p.

- 7 -12- 2020

V Praze dne:

Nájemce:





manažer úseku Náměstí a Logistika
na základě pověření
CETIN a.s.

CETIN a.s.
Českomoravská 2510/19, Újeň
190 00 Praha 9
DIČ: CZ04084063

49

4. PATRO

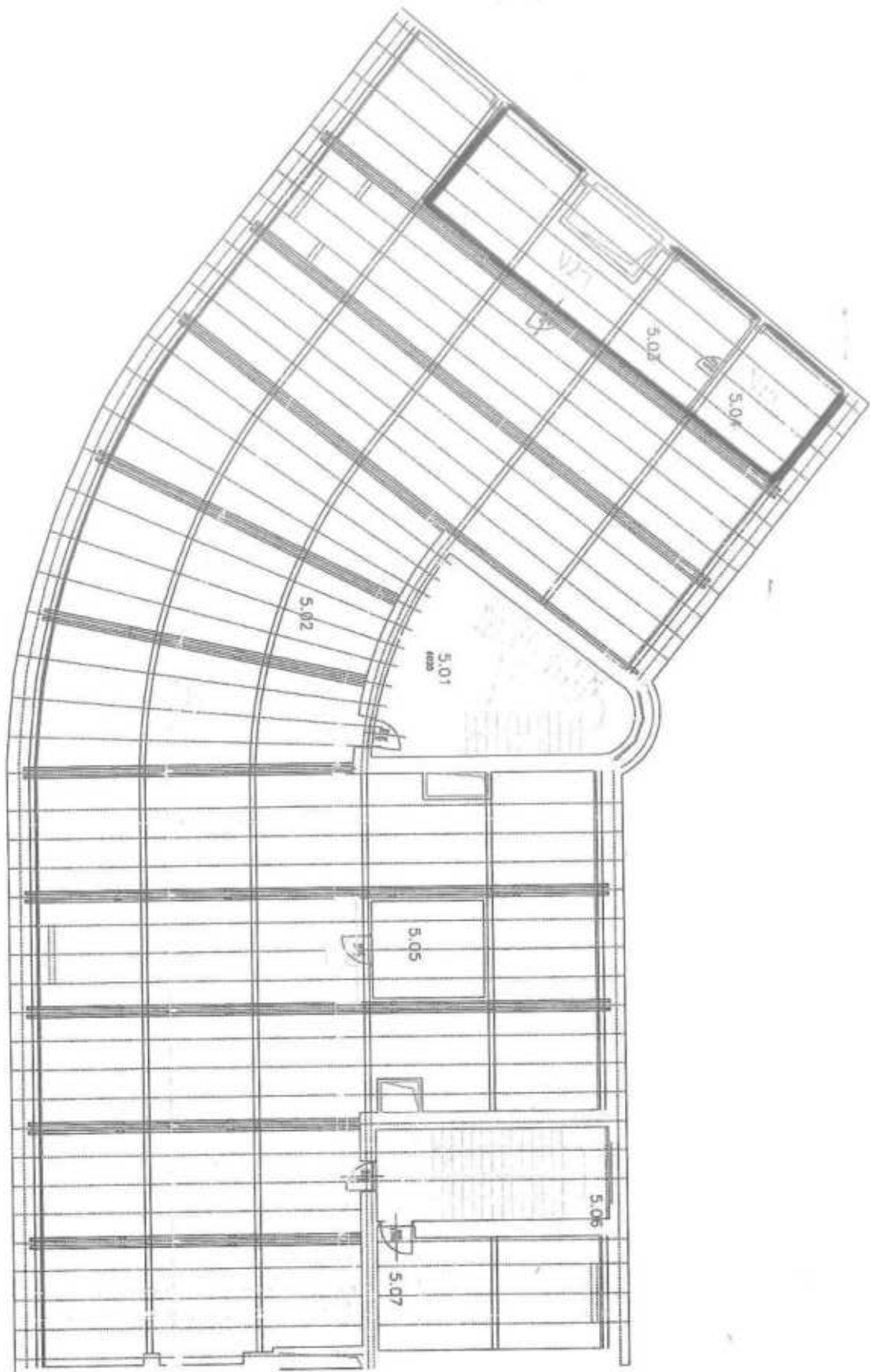
1) GRAFICKE ZNAZORVENI



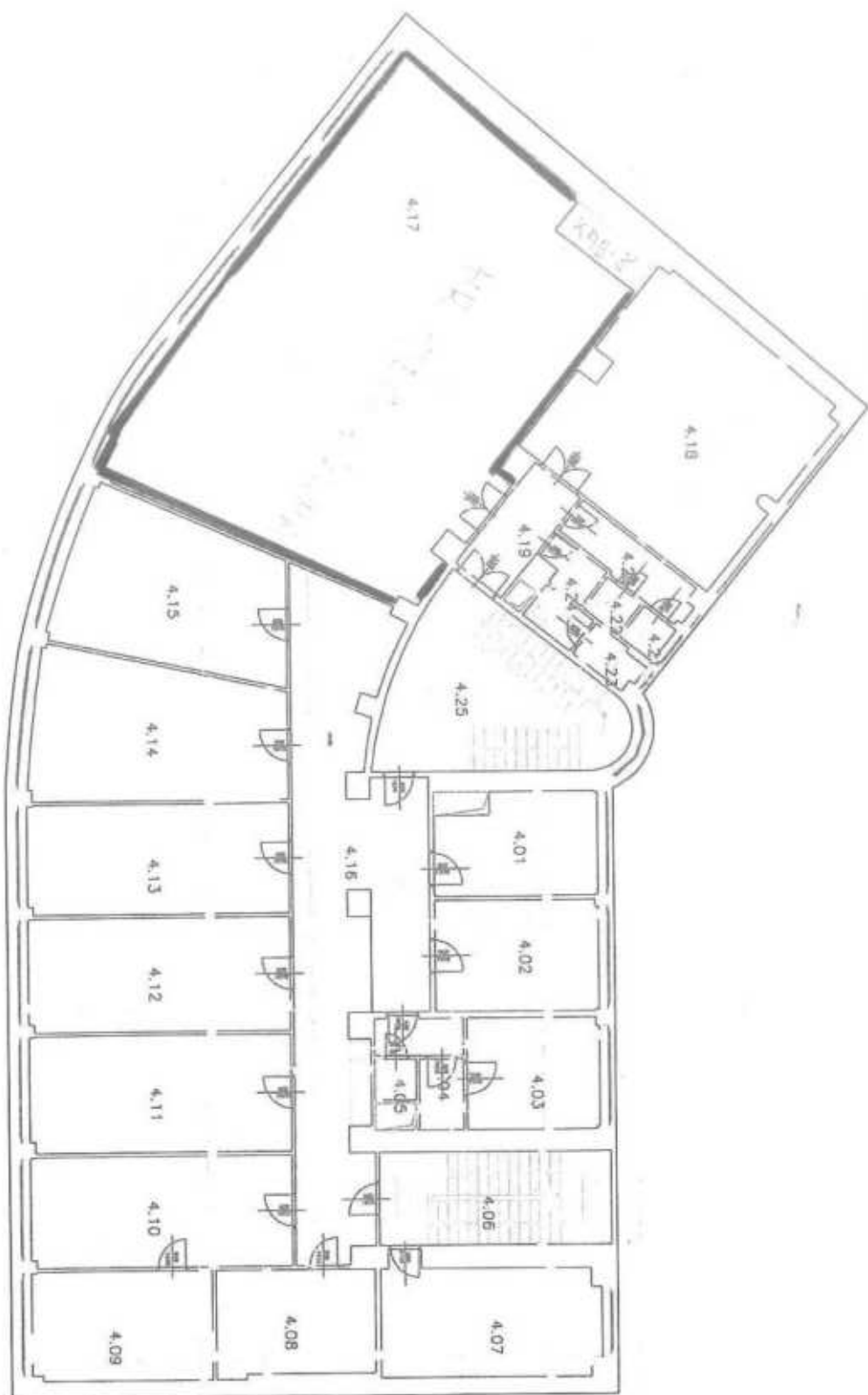

INTERVIEW

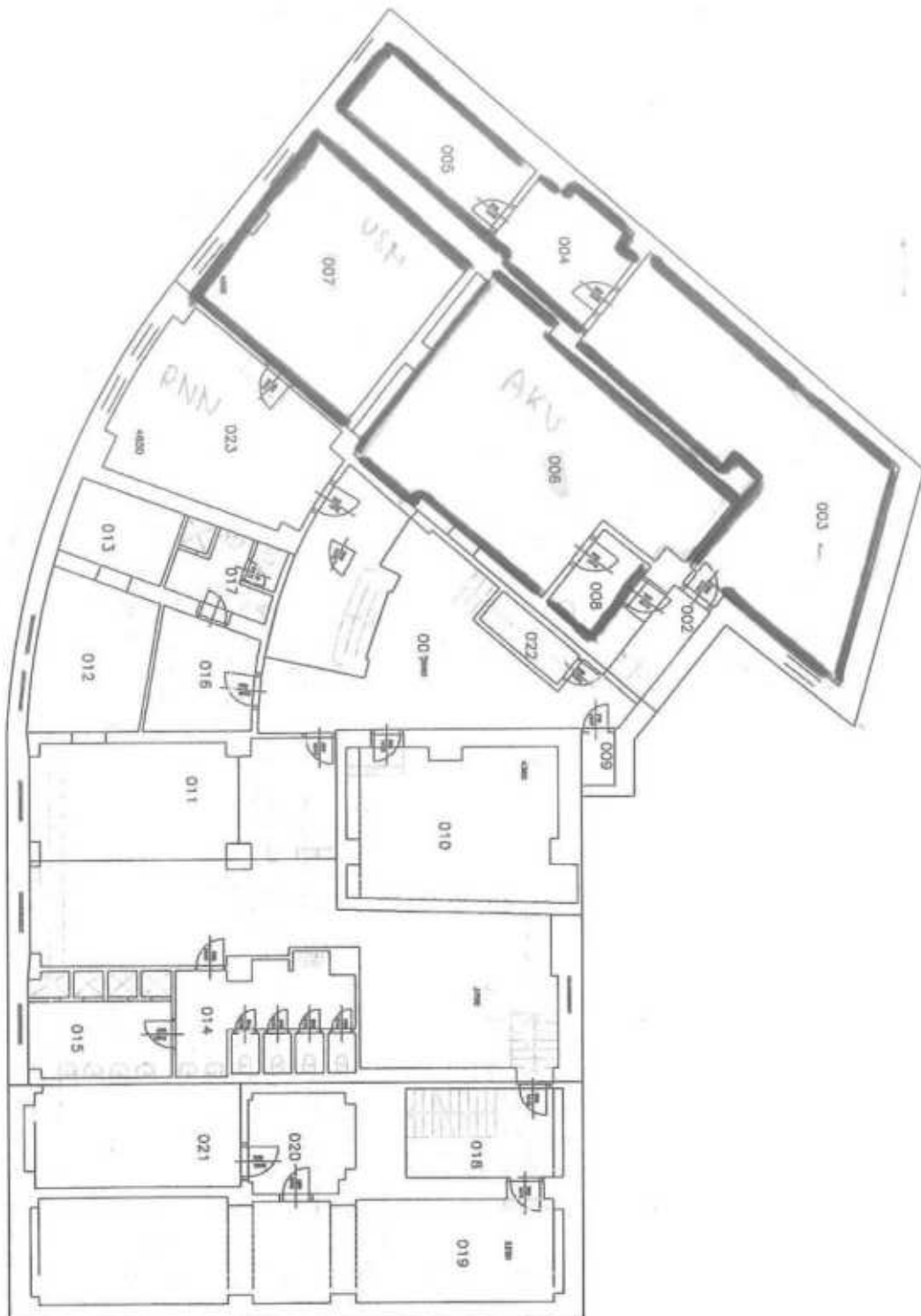

[illegible]

	Paštališki pantių tūris (DPI)	Siūdos DPI	Capas DPI
salotinis omigėris	21%	21%	21%
vešnia	10%	10%	25
elėščiai	10%	10%	25
elėščiai TV	21%	21%	
dygys	10%	10%	
dygys - CIP ištobulės tūris od. došiamas	21%	21%	
ovuliacinis spūstingasis prosiu	10%	10%	
kerbė - CIP vyras irpa, odutinis jūre mediam	21%	21%	
puoštas od. elėščiai	21%	21%	
total	10%	10%	
vyras jūmky	21%	21%	
odutis odutis	21%	21%	
elėščiai	21%	21%	
mediam	21%	21%	

202009886

1

1000

esther

3.3.6.2

33 678.2
33 678.2

23.02M.2

2018/07/04.2

2000

100